

คนดี!
สำคัญกว่าทุกสิ่ง!



ขอให้ถือประโยชน์ส่วนตน เป็นที่สอง
ประโยชน์ของเพื่อนมนุษย์ เป็นกิจที่หนึ่ง

การประชุม

คณะกรรมการวางแผนและประเมินผล

(โครงการประชุมสัมมนาบุคลากรสาธารณสุขเพื่อพัฒนางานสาธารณสุข)

จังหวัดสุราษฎร์ธานี

ครั้งที่ ๘/๒๕๖๐

วันที่ ๓๐ เดือน มิถุนายน พ.ศ. ๒๕๖๐

ณ ห้องทิวลิป ๑ โรงแรมนิภาการ์เด็น

อ.เมืองฯ จ.สุราษฎร์ธานี

กลุ่มงานพัฒนายุทธศาสตร์สาธารณสุข
สำนักงานสาธารณสุขจังหวัดสุราษฎร์ธานี

ระเบียบวาระการประชุมคณะกรรมการวางแผนและประเมินผล(กวป.)
ครั้งที่ ๘/๒๕๖๐ วันที่ ๓๐ มิถุนายน ๒๕๖๐ เวลา ๐๙.๓๐ – ๑๒.๐๐ น.
ณ ห้องทีวลิป ๑ โรงแรมนิภาการ์เด็น อำเภอเมืองฯ จังหวัดสุราษฎร์ธานี

วาระที่	เรื่อง	เอกสาร หน้า	ผู้นำเสนอ
ก่อนการประชุม	- มอบโล่รางวัลชนะเลิศหมู่บ้านระดับเขต เนื่องในโอกาสประกวดหมู่บ้านเฉลิมพระเกียรติ ๕๗ พรรษา มหาวชิราลงกรณ : หมู่บ้านปรับเปลี่ยนพฤติกรรมลดโรคมะเร็ง โรคความดันโลหิตสูง โรคหัวใจ และหลอดเลือด ประจำปี พ.ศ.๒๕๕๙	๑๐-๑๑	งานสุขศึกษาและ ประชาสัมพันธ์
๑	๑.๑ เรื่องที่ประธานแจ้งให้ที่ประชุมทราบ - แจ้งแนวทางการบริหารงบประมาณรายจ่ายประจำปีงบประมาณ พ.ศ.๒๕๖๐ งบกลาง ในส่วนของกองทุนหลักประกันสุขภาพแห่งชาติ ๑.๒ เรื่องแจ้งให้ทราบภายในจังหวัด	๑๒-๒๘	ประธาน
๒	รับรองรายงานการประชุมครั้งที่แล้ว(ครั้งที่ ๗/๒๕๖๐) เมื่อวันที่ ๓๑ พ.ค. ๒๕๖๐ ณ ห้องท้าวัง ๑ โรงแรมวังใต้ อ.เมืองฯ จ.สุราษฎร์ธานี	๒๙-๔๓	นำเสนอเป็นเอกสาร
๓	ติดตามจากการประชุมครั้งที่แล้ว		
๔	เรื่องนำเสนอจากหน่วยงาน/ศูนย์วิชาการต่างๆ/รพ.ศูนย์/รพ.ทั่วไป ๔.๑ โรงพยาบาลประชารัฐ โดยนายแพทย์พิชิต สุขสบาย ผู้อำนวยการโรงพยาบาลชัยบุรี ๔.๒ Intermedia Care สำหรับโรงพยาบาลชุมชน โดยนายแพทย์พิชิต สุขสบาย ผู้อำนวยการโรงพยาบาลชัยบุรี ๔.๓ แนวทางการดำเนินงานของ PCC กระตะ อ.กาญจนดิษฐ์ โดยนายแพทย์เอกชัย มุกดาพิทักษ์ ผู้อำนวยการโรงพยาบาลกาญจนดิษฐ์ ๔.๔ การคัดกรองต่อกระจาก จ.สุราษฎร์ธานี โดยนายแพทย์กฤษฎา รัตตานุกูล โรงพยาบาลสุราษฎร์ธานี		} รพ.ชัยบุรี รพ.กาญจนดิษฐ์ รพ.สุราษฎร์ธานี
๕	เรื่องเสนอผลความสำเร็จในการดำเนินงานด้านสาธารณสุข		
๖	เรื่องแจ้งเพื่อทราบ ๖.๑ การพัฒนา รพ.สต.ดาวฤกษ์ จ.สุราษฎร์ธานี ๖.๒ การพัฒนาระบบบริการให้มีการใช้ยาอย่างสมเหตุผล (Service Plan สาขาที่ ๑๕) จ.สุราษฎร์ธานี ๖.๓ สรุปรูปสถานการณ์โรคทางระบาดวิทยา เดือน มิถุนายน ๒๕๖๐ ๖.๔ ความครอบคลุมของเด็กอายุ ๑ ปี และ ๓ ปี ได้รับวัคซีน MMR จาก HDC ปีงบประมาณ ๒๕๖๐ (๑ ต.ค.๒๕๕๙ – ๒๒ มิ.ย.๒๕๖๐) ๖.๕ การเตรียมการเพื่อสร้างความสามัคคีปรองดอง ๖.๖ พระราชกำหนดการบริหารจัดการการทำงานของคนต่างด้าวพ.ศ.๒๕๖๐ ๖.๗ การตรวจสุขภาพเพื่อเปลี่ยนนายจ้างและขออนุญาตทำงาน ๖.๘ สรุบบค่าเสื่อม ปี ๒๕๕๕-๒๕๕๙ ๖.๙ ผลการดำเนินงานตามคำรับรองการปฏิบัติราชการ ปี ๒๕๖๐ กระทรวงสาธารณสุข (PA) ผลการดำเนินงานส่งเสริมสุขภาพและป้องกันโรคระดับเขต(PPA) และผลการดำเนินงานตามตัวชี้วัดงบตามเกณฑ์คุณภาพและผลงานบริการปฐมภูมิ ระดับเขต(QOF) ปี ๒๕๖๐	๔๔-๔๕ ๔๖-๔๗ ๔๘ ๔๙ ๕๐-๕๒ ๕๓ ๕๔ ๕๕-๕๖ ๕๗-๖๔	} งานพัฒนาคุณภาพสถานบริการ รพ.สุราษฎร์ธานี และกลุ่มงาน คัดกรองผู้บริโภครและเภสัช สาธารณสุข } งานควบคุมโรคติดต่อ } งานสุขศึกษาและ ประชาสัมพันธ์ } กลุ่มงานประกันสุขภาพ } กลุ่มงานพัฒนา ยุทธศาสตร์สาธารณสุข
๗	เรื่องเสนอเพื่อพิจารณา		
๘	เรื่องอื่นๆ		

รายละเอียดวาระการประชุมคณะกรรมการวางแผนและประเมินผล(กวป.)
ครั้งที่ ๘/๒๕๖๐ วันที่ ๓๐ มิถุนายน ๒๕๖๐ เวลา ๐๙.๓๐ – ๑๒.๐๐ น.
ณ ห้องทิวลิป ๑ โรงแรมนิภาการ์เด็น อำเภอเมืองฯ จังหวัดสุราษฎร์ธานี

ก่อนการประชุม (รายละเอียดตามเอกสาร หน้าที ๑๐-๑๑)

ประธานมอบโล่รางวัลชนะเลิศหมู่บ้านระดับเขต เนื่องในโอกาสประกวดหมู่บ้านเฉลิมพระเกียรติ ๕๗ พรรษา มหาวชิราลงกรณ : หมู่บ้านปรับเปลี่ยนพฤติกรรมลดโรคมะเร็ง โรคความดันโลหิตสูง โรคหัวใจ และหลอดเลือด ประจำปี พ.ศ. ๒๕๕๙

ระเบียบวาระที่ ๑

๑.๑ เรื่องที่ประธานแจ้งให้ที่ประชุมทราบ (รายละเอียดตามเอกสาร หน้าที ๑๒-๒๘)

ประธาน คณะกรรมการกำหนดแนวทางการใช้จ่ายเงินกองทุนหลักประกันสุขภาพแห่งชาติของหน่วยบริการสังกัดสำนักงานปลัดกระทรวงสาธารณสุข ระดับประเทศ ประชุมเมื่อวันที่ ๑๑ พฤษภาคม ๒๕๖๐ มีมติ(๑) เห็นชอบให้การประชุมคณะกรรมการ ๗๙๗ ครั้งนี้ เป็นการดำเนินการตามมติคณะรัฐมนตรี เมื่อวันที่ ๑๘ เมษายน ๒๕๖๐ ที่อนุมัติตามความเห็นชอบของสำนักงบประมาณ ตามหนังสือสำนักงบประมาณที่ นร ๐๗๒๓/๓๗๑ ลงวันที่ ๑๘ เมษายน ๒๕๖๐ (๒)เห็นชอบในหลักการให้เร่งรัดการดำเนินงานเพื่อให้จ่ายค่าใช้จ่ายโดยเร็ว และ(๓) เห็นชอบข้อเสนอแนวทาง หลักเกณฑ์และอัตราการจ่ายกรณีงบกลาง รายการค่าใช้จ่ายบริการสำหรับบริการผู้ป่วยในรวมบริการสำหรับเด็กเกิดใหม่ จำนวน ๓,๓๗๖,๓๖๔,๕๐๐ บาท ตามรูปแบบที่ ๑ ซึ่งเป็นการจ่ายค่าบริการที่รวมบริการเด็กแรกเกิดปี ๒๕๕๙ และ ปี ๒๕๖๐

มติที่ประชุม

.....
.....
.....
.....

๑.๒ เรื่องแจ้งให้ทราบภายในจังหวัด

ประธาน จากที่ประชุมหัวหน้าส่วนราชการประจำจังหวัด ครั้งที่ ๖/๒๕๖๐ วันพฤหัสบดีที่ ๒๙ มิถุนายน ๒๕๖๐ ณ ห้องประชุมเมืองคนดี ชั้น ๕ ศาลากลางจังหวัดสุราษฎร์ธานี

เรื่องแจ้งให้ที่ประชุมทราบ

๑. การมอบเกียรติบัตรให้แก่ผู้ที่ดำเนินงานภายใต้โครงการส่งเสริมการมีส่วนร่วมของชุมชน ในการคัดแยกขยะที่ต้นทาง จำนวน ๓๑ ราย (สำนักงานทรัพยากรธรรมชาติและสิ่งแวดล้อมจังหวัดสุราษฎร์ธานี)

๒. แนะนำหัวหน้าส่วนราชการฯ ที่ย้ายมาดำรงตำแหน่งใหม่ที่จังหวัดสุราษฎร์ธานี

๒.๑ นายบัณฑิต บุณนรากร ปฏิรูปที่ดินจังหวัดสุราษฎร์ธานี ย้ายมาจาก ปฏิรูปที่ดินจังหวัดกระบี่ ตั้งแต่วันที่ ๑๕ มิถุนายน ๒๕๖๐

๒.๒ นายพรชลัท นิติภยธรรม ผู้จัดการศูนย์ให้บริการ SME ครบวงจร (SME One Stop Service Center:OSS) สำนักงานส่งเสริมวิสาหกิจขนาดกลางและขนาดย่อม (สสว.)

๒.๓ นายประวิณ จุลภักดี ประธานกรรมการศูนย์พัฒนาการเมืองภาคพลเมือง สถาบันพระปกเกล้า จังหวัดสุราษฎร์ธานี

เรื่องรายงานผลการปฏิบัติงานตามนโยบายรัฐบาล

- สรุปผลการเบิกจ่ายเงินงบประมาณรายจ่ายประจำปี ๒๕๖๐ ของจังหวัดสุราษฎร์ธานี

(สำนักงานคลังจังหวัดสุราษฎร์ธานี)

เรื่องเพื่อทราบ

- ๑. การจัดงานเฉลิมพระเกียรติสมเด็จพระเจ้าอยู่หัวมหาวชิราลงกรณ บดินทรเทพยวรางกูร เนื่องในโอกาสวันเฉลิมพระชนมพรรษา ๖๕ พรรษา ๒๘ กรกฎาคม ๒๕๖๐(สำนักงานจังหวัดสุราษฎร์ธานี)
- ๒. แนวทางการปฏิบัติตามระเบียบสำนักนายกรัฐมนตรี ว่าด้วยการพัสดุฯ เกี่ยวกับการจัดงานพระราชพิธีถวายพระเพลิงพระบรมศพพระบาทสมเด็จพระปรมินทรมหาภูมิพลอดุลยเดช (สำนักงานจังหวัดสุราษฎร์ธานี)
- ๓. การจัดทำดอกไม้จันทน์ (สำนักงานพัฒนาชุมชนจังหวัด สุราษฎร์ธานี)
- ๔. พระราชบัญญัติส่งเสริมการพัฒนาเด็กและเยาวชนแห่งชาติ (ฉบับที่ ๒) พ.ศ. ๒๕๖๐ ประกาศใช้ เมื่อวันที่ ๑๓ มิถุนายน ๒๕๖๐ เรื่อง การกำหนดให้ดำเนินการจัดตั้งสภาเด็กและเยาวชนระดับตำบล อำเภอและจังหวัด ให้แล้วเสร็จภายใน ๑๒๐ วัน (สำนักงานพัฒนาสังคมและความมั่นคงของมนุษย์จังหวัดสุราษฎร์ธานี)
- ๕. โครงการศึกษาศักยภาพอนุรักษ์พลังงานและพลังงานทดแทนพื้นที่ภาคใต้(สำนักงานพลังงานจังหวัดสุราษฎร์ธานี)
- ๖. รายงานการรับฟังความคิดเห็นของประชาชน ใน ๔ ประเด็นคำถามของรัฐบาล (ศูนย์ดำรงธรรมจังหวัดสุราษฎร์ธานี)
- ๗. เร่งรัดการยื่นแบบขอเบี้ยหวัด บำเหน็จ บำนาญ ประจำปีงบประมาณ พ.ศ. ๒๕๖๐ (สำนักงานคลัง เขต ๘)
- ๘. โครงการตามแผนปฏิบัติการราชการของจังหวัดสุราษฎร์ธานีที่ได้รับอนุมัติดำเนินการ ประจำปีงบประมาณ พ.ศ.๒๕๖๑ (สำนักงานจังหวัดสุราษฎร์ธานี)
- ๙. โครงการ“หน่วยบำบัดทุกข์ บำรุงสุข สร้างรอยยิ้มให้ประชาชน” จังหวัดสุราษฎร์ธานี (ที่ทำการปกครองจังหวัดสุราษฎร์.ธานี)
- ๑๐. โครงการสำรวจข้อมูลผู้มีรายได้น้อย(สำนักงานสถิติจังหวัดสุราษฎร์ธานี)
- ๑๑. การจัดงานเกษตรแฟร์และของดีเมืองสุราษฎร์ธานี ประจำปี ๒๕๖๐ (สำนักงานเกษตรจังหวัดสุราษฎร์ธานี)
- ๑๒. การจัดทำโครงการเคหะชุมชนและบริการชุมชนจังหวัดสุราษฎร์ธานี ประเภทบ้านเดี่ยว ๒ ชั้น จำนวน ๒๘๔ หน่วย(สำนักงานเคหะชุมชนสุราษฎร์ธานี)

เรื่องอื่นๆ

- ๑. พระราชกำหนดการบริหารจัดการ การทำงานของคนต่างด้าว พ.ศ. ๒๕๖๐ ซึ่งประกาศในราชกิจจานุเบกษาแล้ว เมื่อวันที่ ๒๒ มิถุนายน ๒๕๖๐(สำนักงานจัดหางานจังหวัดสุราษฎร์ธานี)
- ๒. ผลการประเมินส่วนราชการตามมาตรการปรับปรุงประสิทธิภาพในการปฏิบัติราชการ (จังหวัด) รอบที่ ๑ ประจำปีงบประมาณ พ.ศ. ๒๕๖๐ (มาตรา ๔๔) (สำนักงานจังหวัดสุราษฎร์ธานี)

มติที่ประชุม

.....

.....

.....

ระเบียบวาระที่ ๒ รับรองรายงานการประชุมครั้งที่แล้ว (ครั้งที่ ๗/๒๕๖๐) เมื่อวันที่ ๓๑ พ.ค. ๒๕๖๐ ณ ห้องท่าวัง ๑ โรงแรมวังใต้ อำเภอเมืองฯ จังหวัดสุราษฎร์ธานี (รายละเอียดตามเอกสาร หน้าที่ ๒๙-๔๓)

มติที่ประชุม

.....

.....

ระเบียบวาระที่ ๓ ติดตามจากการประชุมครั้งที่แล้ว

ประธาน

.....
.....
.....

มติที่ประชุม

.....
.....
.....

ระเบียบวาระที่ ๔ เรื่องนำเสนอจากหน่วยงาน/ศูนย์วิชาการต่างๆ/โรงพยาบาลศูนย์/โรงพยาบาลทั่วไป

๔.๑ โรงพยาบาลประจักษ์ โดย นายแพทย์พิชิต สุขสบาย ผู้อำนวยการโรงพยาบาลชัยบุรี

ประธาน

.....
.....
.....

มติที่ประชุม

.....
.....
.....

๔.๒ Intermedia Care สำหรับโรงพยาบาลชุมชน โดย นายแพทย์พิชิต สุขสบาย ผู้อำนวยการโรงพยาบาลชัยบุรี

ประธาน

.....
.....
.....

มติที่ประชุม

.....
.....
.....

๔.๓ แนวทางการดำเนินงานของ PCC กระแต อ.กาญจนดิษฐ์ โดย นายแพทย์เอกชัย มุกดาพิทักษ์
ผู้อำนวยการโรงพยาบาลกาญจนดิษฐ์

ประธาน

.....
.....
.....

มติที่ประชุม

.....
.....

๔.๕ การคัดกรองต่อกระจก จ.สุราษฎร์ธานี โดย นายแพทย์กฤษฎา รัตตานุกูล โรงพยาบาลสุราษฎร์ธานี
ประธาน

มติที่ประชุม

ระเบียบวาระที่ ๕ เรื่องเสนอผลความสำเร็จในการดำเนินงานด้านสาธารณสุข
ประธาน

มติที่ประชุม

ระเบียบวาระที่ ๖ เรื่องแจ้งเพื่อทราบ

๖.๑ การพัฒนา รพ.สต.ดาวฤกษ์ จ.สุราษฎร์ธานี (รายละเอียดตามเอกสาร หน้าที่ ๔๔-๔๕)
งานพัฒนาคุณภาพสถานบริการ

- การพัฒนา รพ.สต.ดาวฤกษ์ ประกอบด้วย ๓ องค์ประกอบ

๑. คนต้องเก่ง ทุกคนจะต้องรู้ Job description ของตนเอง และมีการทบทวน

ประเมินตนเองอย่างเป็นระบบ มีการทำงานเป็นทีม

๒. มีการ Benchmarking ตัวชี้วัด กันภายในจังหวัด ผลลัพธ์ต้องอยู่ในระดับแนวหน้า

เปรียบเทียบตัวชี้วัด ๓ กลุ่ม ได้แก่

๒.๑ Area Base ปัญหาสุขภาพในพื้นที่ ๑ ตัวชี้วัด

๒.๒ Function Base ตัวชี้วัดจากงานประจำ ๒ ตัวชี้วัด

๒.๓ Agenda Base ตัวชี้วัดตามนโยบาย ๒ ตัวชี้วัด

๓. มีกระบวนการจัดการความรู้อย่างเป็นระบบ (Living Organization) ต้องเกิด

ความรู้ใหม่ๆ ที่สามารถแลกเปลี่ยนเรียนรู้ได้

มติที่ประชุม

๖.๒ การพัฒนาระบบบริการให้มีการใช้ยาอย่างสมเหตุผล (Service Plan สาขาที่ ๑๕) จ.สุราษฎร์ธานี (รายละเอียดตามเอกสาร หน้าที่ ๔๖-๔๗)

รพ.สุราษฎร์ธานี และกลุ่มงานคุ้มครองผู้บริโภคและเภสัชสาธารณสุข

- เป้าหมายการดำเนินการในปี ๒๕๖๐ : เป็น รพ.ส่งเสริมการใช้ยาอย่างสมเหตุผล
ชั้นที่ ๑ ไม่น้อยกว่าร้อยละ ๘๐ ของ รพ.ทั้งหมด (รพ.ใน จ.สุราษฎร์ธานี อย่างน้อย ๑๖ แห่ง ผ่าน RDU ชั้นที่ ๑)
โรงพยาบาล(แม่ข่าย)ต้องผ่านเกณฑ์อย่างน้อย

๑. ร้อยละการสั่งยาในบัญชียาหลักแห่งชาติผ่านเกณฑ์ โดยมีหลักเกณฑ์ คือ รพ.
ระดับ A ≥ ๗๕ % S ≥ ๘๐ % M๑-M๒ ≥ ๘๕ % F๑-F๓ ≥ ๙๐ %
๒. การพัฒนาศักยภาพการดำเนินการของ PTC โดยมีหลักเกณฑ์ คือ ระดับ ๓ ซึ่ง
ต้องผ่านเกณฑ์ของตัวชี้วัดที่ ๑ ๓ ๔ ๕ และร้อยละ ๔๐ ของจำนวน รพ.สต.
ในเครือข่ายสุขภาพระดับอำเภอ ผ่านเกณฑ์เป้าหมายการใช้ยาปฏิชีวนะ ทั้ง ๒
โรค(URI & AD)
๓. การจัดทำฉลากยามาตรฐานและฉลากยาเสริม ๑๓ กลุ่มยา โดยมีหลักเกณฑ์ คือ
ระดับ ๓ (๑๓ กลุ่มยา)
๔. รายการยาที่ควรตัดออก ๘ รายการ โดยมีหลักเกณฑ์ คือ ≤ ๑ รายการ
๕. การส่งเสริมจริยธรรมในการจัดซื้อจัดหาและการส่งเสริมการขายยา ผ่าน
ระดับ ๓ โดยมีหลักเกณฑ์ คือ ระดับ ๓

รพ.สต. และหน่วยบริการปฐมภูมิ(ลูกข่าย) ในเครือข่ายสุขภาพระดับอำเภอ ต้องผ่านเกณฑ์

- ร้อยละของโรงพยาบาลส่งเสริมสุขภาพตำบล/หน่วยบริการปฐมภูมิในเครือข่าย
สุขภาพระดับอำเภอ ผ่านเกณฑ์เป้าหมายการใช้ยาปฏิชีวนะในกลุ่มโรคติดเชื้อระบบทางเดินหายใจส่วนบนและ
โรคอุจจาระร่วงเฉียบพลัน ทั้ง ๒ โรค โดยมีหลักเกณฑ์ คือ มีจำนวน รพ.สต.ผ่านเกณฑ์การใช้ยาปฏิชีวนะทั้ง ๒
โรค (URI & AD) อย่างน้อยร้อยละ ๔๐ ของจำนวน รพ.สต.ทั้งหมดในเครือข่ายสุขภาพอำเภอ

- ในไตรมาสที่ ๒/๒๕๖๐ ตัวชี้วัดที่ยังไม่ผ่านเกณฑ์ ได้แก่

๑. อัตราการสั่งใช้ยาในบัญชียาหลักแห่งชาติผ่านเกณฑ์ที่กำหนด

- มี รพ.ที่ยังไม่ผ่านเกณฑ์อีก ๗ รพ. คือ กาญจนดิษฐ์ ดอนสัก เกาะพะงัน พนม ท่าฉาง บ้านนาเดิม ชัยบุรี

๒. ร้อยละของ รพ.สต./หน่วยบริการปฐมภูมิในเครือข่ายสุขภาพระดับอำเภอ ผ่าน
เกณฑ์เป้าหมายการใช้ยาปฏิชีวนะในกลุ่มโรคติดเชื้อทางบนหายใจส่วนบนและโรคอุจจาระร่วงเฉียบพลันทั้ง ๒ โรค

- ไม่มีอำเภอใดที่มีจำนวน รพ.สต.ผ่านเกณฑ์เป้าหมายการใช้ยาปฏิชีวนะทั้ง ๒ โรค อย่างน้อยร้อยละ ๔๐ ของ
จำนวน รพ.สต. ทั้งหมดในเครือข่ายสุขภาพอำเภอ (ข้อมูลจาก HDC)

มติที่ประชุม

๖.๓ สรุปสถานการณ์โรคทางระบาดวิทยา เดือน มิถุนายน ๒๕๖๐ (รายละเอียดตามเอกสาร หน้าที่ ๔๘)

งานควบคุมโรคติดต่อ - สถานการณ์โรคที่ต้องเฝ้าระวัง ๑๐ อันดับแรก พบว่า โรคอุจจาระร่วง มือเท้าปาก
ปอดอักเสบ สุกใส ไข้เลือดออก ตาแดง ไข้หวัดใหญ่ โรคติดต่อทางเพศสัมพันธ์ อาหารเป็นพิษ และโรคสครับ
ไทฟัส ยังมีอัตราป่วยมากเป็นลำดับต้นๆ ซึ่งโรคอุจจาระร่วงจะพบมากในอำเภอเกาะสมุย เวียงสระ และอำเภอ
คีรีรัฐนิคม โรคมือเท้าปาก พบมากในอำเภอกาญจนดิษฐ์ พุนพิน และอำเภอชัยบุรี โรคไข้เลือดออก พบมากใน
อำเภอเกาะพะงัน บ้านตาขุน และอำเภอเกาะสมุย

- การตรวจจัดการระบาดในพื้นที่ พบว่าโรคที่มีแนวโน้มจะระบาดมากในเดือน
 กรกฎาคม ๒๕๖๐ ในอำเภอเมืองฯ ได้แก่ โรคสุกใส และโรคมือเท้าปาก อำเภอกาญจนดิษฐ์ ได้แก่ โรคมือเท้า
 ปาก อำเภอดอนสัก ได้แก่ โรคมือเท้าปาก ไขหวัดใหญ่ อำเภอเกาะสมุย ได้แก่ โรคอุจจาระร่วง สุกใส ปอด
 อักเสบ อำเภอเกาะพะงัน ได้แก่ โรคไขหวัดใหญ่ ปอดอักเสบ เลปโตสไปโรซิส และโรคมือเท้าปาก อำเภอไชยา
 ได้แก่ โรคสุกใส ปอดอักเสบ มือเท้าปาก อำเภอกีรีรัฐนิคม ได้แก่ โรคไขหวัดใหญ่ มือเท้าปาก ปอดอักเสบ
 อำเภอบ้านตาขุน ได้แก่ โรคอาหารเป็นพิษ มือเท้าปาก อำเภอพนม ได้แก่ โรคมือเท้าปาก ปอดอักเสบ
 อำเภอท่าฉาง ได้แก่ โรคมือเท้าปาก สุกใส อำเภอบ้านนาสาร ได้แก่ โรคมือเท้าปาก อำเภอบ้านนาเดิม ได้แก่
 โรคมือเท้าปาก อาหารเป็นพิษ อำเภอเคียนซา ได้แก่ โรคมือเท้าปาก อำเภอเวียงสระ ได้แก่ โรคมือเท้าปาก
 ตาแดง อำเภอพระแสง ได้แก่ โรคมือเท้าปาก สุกใส อำเภอพุนพิน ได้แก่ โรคมือเท้าปาก ไขหวัดใหญ่ อำเภอ
 ชัยบุรี ได้แก่ โรคมือเท้าปาก อาหารเป็นพิษ อำเภอวิภาวดี ได้แก่ โรคมือเท้าปาก

มติที่ประชุม

๖.๔ ความครอบคลุมของเด็กอายุ ๑ ปี และ ๓ ปี ได้รับวัคซีน MMR ปีงบประมาณ ๒๕๖๐ (๑ ต.ค. ๒๕๕๙ - ๒๒ มิ.ย. ๒๕๖๐) จาก HDC (รายละเอียดตามเอกสาร หน้าที่ ๔๙)

งานควบคุมโรคติดต่อ - ความครอบคลุมของเด็กอายุ ๑ ปี และ ๓ ปี ได้รับวัคซีน MMR จาก HDC

ปีงบประมาณ ๒๕๖๐ (๑ ต.ค. ๒๕๕๙ - ๒๒ มิ.ย. ๒๕๖๐) จาก HDC จ.สุราษฎร์ธานี MMR1 ต่ำสุด อำเภอ
 เกาะสมุย ๗๓.๙๗ % สูงสุด อำเภอบ้านตาขุน ๙๔.๓๔ % MMR2 ต่ำสุด อำเภอเกาะสมุย ๕๑.๘๐ % สูงสุด
 อำเภอบ้านกาญจนดิษฐ์ ๙๕.๙๑ % โดยความครอบคลุม ๓ ไตรมาส ของเขต ๑๑ MMR1 ๘๕.๓๐ % สุราษฎร์
 ธานี เป็นอันดับที่ ๕ ของเขต ๑๑ MMR2 ๗๕.๓๕ % สุราษฎร์ธานี เป็นอันดับที่ ๕ ของเขต ๑๑
 ความครอบคลุมของระดับประเทศ MMR1 ๘๗.๗๔ % สุราษฎร์ธานี เป็นอันดับที่ ๕๒ ของประเทศ MMR2
 ๘๒.๔๔ % สุราษฎร์ธานี เป็นอันดับที่ ๕๗ ของประเทศ

- จากผลการดำเนินงาน ขอความร่วมมือพื้นที่ตรวจสอบและพัฒนาระบบข้อมูล เช่น
 ๑. ปรับปรุงข้อมูลประชากรที่อยู่ในเขตรับผิดชอบให้เป็นปัจจุบัน
 ๒. กรณีที่บันทึกข้อมูลผิดหรือไม่ครบถ้วนขอให้ติดตาม แก้ไข ปรับปรุง ให้ถูกต้อง
 ๓. กรณี ผลงานต่ำ หรือล่าช้า ขอให้ดำเนินการเร่งรัดการดำเนินงาน โดยติดตามเด็กที่
 ยังไม่ได้รับวัคซีนครบตามเกณฑ์ให้มารับวัคซีนที่ขาดให้ครบ พร้อมบันทึกข้อมูล และติดตามเด็กที่รับวัคซีนที่อื่น มา
 ลงบันทึกความครอบคลุม

มติที่ประชุม

๖.๕ การเตรียมการเพื่อสร้างความสามัคคีปรองดอง (รายละเอียดตามเอกสาร หน้าที่ ๕๐-๕๒)

งานสุขศึกษาและประชาสัมพันธ์

- กระทรวงมหาดไทยขอความร่วมมือหน่วยงานในการประชาสัมพันธ์การดำเนินการ
 สร้างการดำเนินการสร้างความสามัคคีปรองดอง เพื่อสร้างการรับรู้และเข้าใจให้กับประชาชนในช่องทางที่
 หน่วยงานรับผิดชอบ โดยสามารถดาวโหลดชุดสื่อประชาสัมพันธ์การเตรียมการเพื่อสร้างความปรองดอง ที่
<http://www.pr.moi.go.th>

- เชิญชวนกด Like & Share facebook เพจ “ปรองดองเป็นของประชาชน”

มติที่ประชุม

๖.๖ พระราชกำหนดการบริหารจัดการการทำงานของคนต่างด้าว พ.ศ. ๒๕๖๐

(รายละเอียดตามเอกสาร หน้าที่ ๕๓)

กลุ่มงานประกันสุขภาพ

- พระราชกำหนดการบริหารจัดการการทำงานของคนต่างด้าว พ.ศ. ๒๕๖๐

เป็นการปรับปรุงกฎหมายที่มีบทบัญญัติยังไม่ครอบคลุมการบริหารจัดการการทำงานของคนต่างด้าว พ.ศ. ๒๕๕๑ และพระราชกำหนดการนำคนต่างด้าวมาทำงานกับนายจ้างในประเทศ พ.ศ. ๒๕๕๙ โดยรวมกฎหมายทั้ง ๒ ฉบับ เป็นฉบับเดียว เน้นการให้ความคุ้มครอง อำนาจความสะดวกให้กับทั้งนายจ้างและแรงงานต่างด้าว การเพิ่มโทษ นายจ้างที่กระทำผิดกฎหมาย พร้อมดึงประชาสังคมเข้ามามีส่วนร่วมเพื่อป้องกันการค้ามนุษย์ด้านแรงงาน

มติที่ประชุม

๖.๗ การตรวจสอบสุขภาพเพื่อเปลี่ยนนายจ้างและขออนุญาตทำงาน (รายละเอียดตามเอกสาร หน้าที่ ๕๔)

กลุ่มงานประกันสุขภาพ

- เอกสารประกอบการขอตรวจสอบสุขภาพเพื่อเปลี่ยนนายจ้างและขออนุญาตทำงาน

๑. สำเนา ทร.๓๘/๑ หรือสำเนาบัตรสีชมพู หรือ สำเนาพาสปอร์ต (พร้อมตัวจริง)

๒. เอกสารของนายจ้าง

- สำเนาบัตรประชาชน

- สำเนาใบโควตาพร้อม Name List

๓. เอกสารการจ้างฐาน จาก สำนักงานจัดหางาน

- สำเนาใบเสร็จค่าธรรมเนียมขออนุญาตทำงานหรือสำเนา

มติที่ประชุม

๖.๘ สรุปงบค่าเสื่อม ปี ๒๕๕๕-๒๕๕๙ (รายละเอียดตามเอกสาร หน้าที่ ๕๕-๕๖)

กลุ่มงานประกันสุขภาพ

- ข้อมูลปี ๒๕๕๕ งบที่ยังไม่ได้ดำเนินการ ของ รพ.ไชยา ๘๐๐,๐๐๐ บาท

ได้ดำเนินการแจ้งขอลงข้อมูลในโปรแกรม

- ข้อมูลปี ๒๕๕๖ งบที่ยังไม่ได้ดำเนินการ ของ รพ.เคียนซา ๑,๗๕๑,๒๐๐ บาท

ได้ดำเนินการแจ้งขอลงข้อมูลในโปรแกรม

- ข้อมูลปี ๒๕๕๖ งบที่ยังไม่ได้ดำเนินการ ของ รพ.พุนพิน ๖๗๕,๓๕๙.๖๗ บาท

ได้ดำเนินการแจ้งขอลงข้อมูลในโปรแกรม

- ข้อมูลปี ๒๕๕๗ งบที่ยังไม่ได้ดำเนินการ ของ รพ.พูนพิณ ๑,๑๕๓,๕๐๓.๖๗ บาท

ยังหาเอกสารไม่พบ

- ข้อมูลปี ๒๕๕๙ ๙๐% เงินเหลือจ่าย ของ รพ.กาญจนดิษฐ์ ๖๘๒,๕๑๐ บาท

อยู่ระหว่างขอใช้

มติที่ประชุม

๖.๙ ผลการดำเนินงานตามคำรับรองการปฏิบัติราชการ ปี ๒๕๖๐ กระทรวงสาธารณสุข (PA)

ผลการดำเนินงานส่งเสริมสุขภาพและป้องกันโรคระดับเขต(PPA) และผลการดำเนินงานตามตัวชี้วัด
งตามเกณฑ์คุณภาพและผลงานบริการปฐมภูมิ ระดับเขต(QOF) ปีงบประมาณ ๒๕๖๐
(รายละเอียดตามเอกสาร หน้าที่ ๕๗-๖๔)

กลุ่มงานพัฒนายุทธศาสตร์สาธารณสุข

- ผลการดำเนินงานตามคำรับรองการปฏิบัติราชการ ปี ๒๕๖๐ กระทรวงสาธารณสุข

(PA) ข้อมูล ณ วันที่ ๓๑ พฤษภาคม ๒๕๖๐ จำนวน ๓๐ ตัวชี้วัด (จ.สุราษฎร์ธานี ไม่อยู่ในพื้นที่เป้าหมาย ๑
ตัวชี้วัด อยู่ระหว่างดำเนินการ จำนวน ๖ ตัวชี้วัด คิดเป็นร้อยละ ๒๐.๖๙ ผ่านเกณฑ์ ๑๖ ตัวชี้วัด คิดเป็นร้อย
ละ ๕๕.๑๗ ไม่ผ่านเกณฑ์ ๗ ตัวชี้วัด คิดเป็นร้อยละ ๒๔.๑๔

มติที่ประชุม

ระเบียบวาระที่ ๗ เรื่องเสนอเพื่อพิจารณา

ประธาน

มติที่ประชุม

ระเบียบวาระที่ ๘ เรื่องอื่นๆ

ประธาน

มติที่ประชุม

สรุปผลการประกวดหมู่บ้านปรับเปลี่ยนพฤติกรรมลดโรคฯ ประจำปี พ.ศ. ๒๕๕๙ เขต ๑๑
ตามโครงการเฉลิมพระเกียรติ ๕๗ พรรษา มหาวชิราลงกรณ: หมู่บ้านปรับเปลี่ยนพฤติกรรมลด
โรคมะเร็ง โรคความดันโลหิตสูง โรคหัวใจ และหลอดเลือด

สำนักงานสนับสนุนบริการสุขภาพเขต ๑๑

๑. รายชื่อหมู่บ้านชนะเลิศระดับเขต เนื่องในโอกาสประกวดหมู่บ้านเฉลิมพระเกียรติ ๕๗ พรรษามหาวชิรา
ลงกรณ: หมู่บ้านปรับเปลี่ยนพฤติกรรมลดโรคมะเร็ง โรคความดันโลหิตสูง โรคหัวใจ และหลอดเลือด
ประจำปี พ.ศ. ๒๕๕๙

จังหวัด	รายชื่อบ้าน หมู่ ตำบล อำเภอ	โรงพยาบาลส่งเสริม สุขภาพตำบล	จนท.ผู้รับผิดชอบ	เบอร์โทร
สุราษฎร์ธานี	บ้านห้วยทราย ม.๓ ต. ทรัพย์ทวี อ.บ้านนาเดิม	รพ.สต.ควนท่าแร่	นางนิตยา เกลี้ยง ตะพังก์	๐๘๑-๘๙๔๖๐๕๑

๒. รายชื่อหมู่บ้านระดับจังหวัดที่ได้รับโล่พระราชทานประกาศเกียรติคุณ จากสมเด็จพระบรมโอรสาธิราช
สยามมกุฎราชกุมาร เนื่องในโอกาสเป็นหมู่บ้านที่มีความมุ่งมั่นดำเนินงาน หมู่บ้านปรับเปลี่ยนพฤติกรรมลด
โรคมะเร็ง โรคความดันโลหิตสูง โรคหัวใจ และหลอดเลือดประจำปี พ.ศ. ๒๕๕๙

จังหวัด	รายชื่อบ้าน หมู่ ตำบล อำเภอ	โรงพยาบาล ส่งเสริมสุขภาพ ตำบล	จนท.ผู้รับผิดชอบ	เบอร์โทร
พังงา	บ้านสวนพริก ม.๒ ต. ตากแดด อ.เมืองพังงา	รพ.สต.บ้านตากแดด	นางจันทร์พร การ ประกอบ	๐๘๙-๖๕๐๓๐๓๐
นครศรีธรรมราช	บ้านเกาะสุด ม.๗ ต. เขาพังไกร อ.หัวไทร	รพ.สต.เขาพังไกร	นางบุญเรือน ชูแสง	๐๗๕ ๗๖๗ ๐๖๖

ด่วนที่สุด

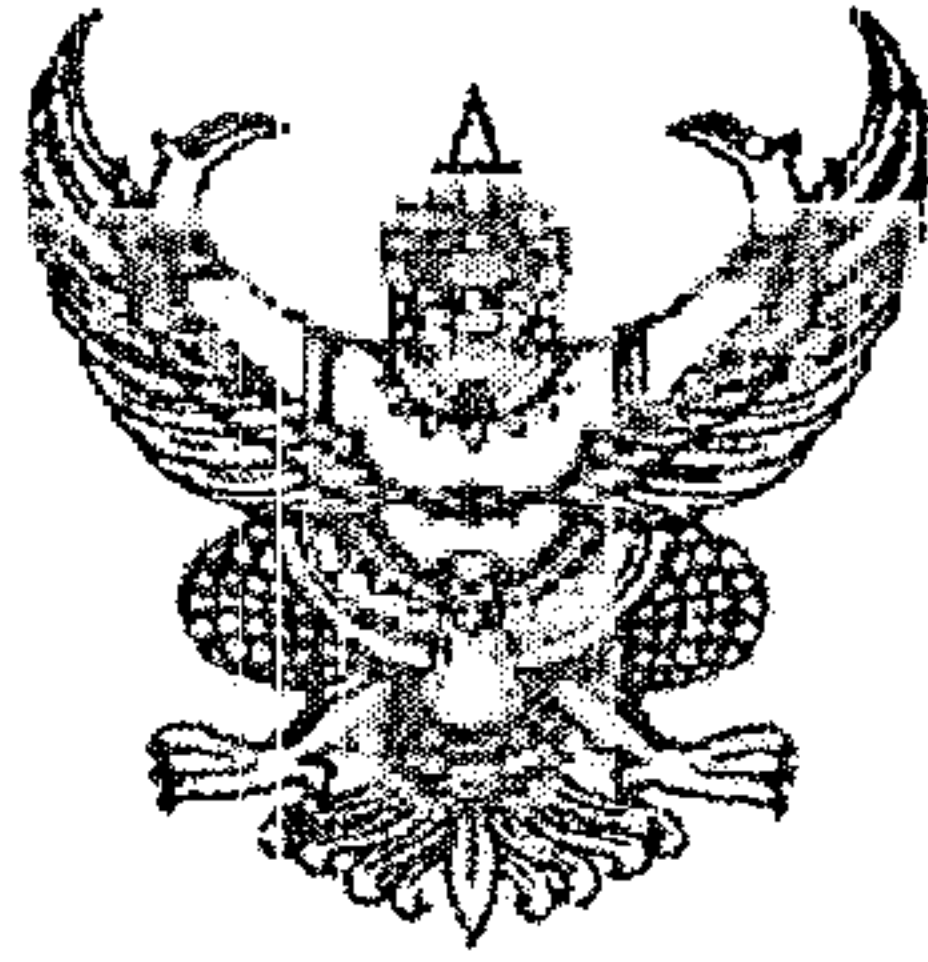

ที่ สธ ๐๒๐๙.๐๒.๑/๑๒๒๗๕

สำนักงานปลัดกระทรวงสาธารณสุข
ถนนติวานนท์ จังหวัดนนทบุรี ๑๑๐๐๐

๑๕ มิถุนายน ๒๕๖๐ สำนักบริหารการจัดสรรและชดเชยค่าบริการ

เรื่อง แจ้งแนวทางการบริหารงบประมาณรายจ่ายประจำปีงบประมาณ พ.ศ. ๒๕๖๐ งบกลาง ในส่วนของกองทุน
หลักประกันสุขภาพแห่งชาติ

๗๕๙๔
รับวันที่ ๑๑ มิ.ย. ๖๐ เวลา ๑๘.๔๕

เรียน เลขาธิการสำนักงานหลักประกันสุขภาพแห่งชาติ

- สิ่งที่ส่งมาด้วย ๑. สรุปมติ และข้อสั่งการจากการประชุมคณะกรรมการกำหนดแนวทางการใช้จ่ายเงินกองทุนหลักประกันสุขภาพแห่งชาติของหน่วยบริการสังกัดสำนักงานปลัดกระทรวงสาธารณสุข ระดับประเทศ ครั้งที่ ๔/๒๕๖๐ วันที่ ๑๑ พฤษภาคม ๒๕๖๐ จำนวน ๙ แผ่น
- ๒. เอกสารประกอบการประชุม คณะกรรมการหลักประกันสุขภาพแห่งชาติ ประชุม ครั้งที่ ๖/๒๕๖๐ วันที่ ๗ มิถุนายน ๒๕๖๐ จำนวน ๑๑ แผ่น

ตามมติคณะรัฐมนตรี เมื่อวันที่ ๑๘ เมษายน ๒๕๖๐ อนุมัติงบประมาณรายจ่ายประจำปีงบประมาณ พ.ศ. ๒๕๖๐ งบกลาง รายการเงินสำรองจ่าย เพื่อกรณีฉุกเฉินหรือจำเป็น เพื่อชดเชยการจัดบริการสาธารณสุขของหน่วยบริการสังกัดกระทรวงสาธารณสุข ปีงบประมาณ พ.ศ. ๒๕๖๐ โดยสำนักงานปลัดกระทรวงสาธารณสุข และ สำนักงานหลักประกันสุขภาพแห่งชาติ ได้ร่วมดำเนินการรายละเอียดต่าง ๆ ดังนี้

๑. คณะกรรมการกำหนดแนวทางการใช้จ่ายเงินกองทุนหลักประกันสุขภาพแห่งชาติของหน่วยบริการสังกัดสำนักงานปลัดกระทรวงสาธารณสุข ระดับประเทศ ประชุมเมื่อวันที่ ๑๑ พฤษภาคม ๒๕๖๐ มีมติ (๑) เห็นชอบให้การประชุมคณะกรรมการ ๗x๗ ครั้งนี้ เป็นการดำเนินการตามมติคณะรัฐมนตรี เมื่อวันที่ ๑๘ เมษายน ๒๕๖๐ ที่อนุมัติตามความเห็นของสำนักงบประมาณ ตามหนังสือสำนักงบประมาณ ที่ นร ๐๗๒๓/๓๗๑ ลงวันที่ ๑๘ เมษายน ๒๕๖๐ (๒) เห็นชอบในหลักการให้เร่งรัดการดำเนินงานเพื่อให้จ่ายค่าใช้จ่ายโดยเร็ว และ (๓) เห็นชอบข้อเสนอแนวทาง หลักเกณฑ์และอัตราการจัดงบกลาง รายการค่าใช้จ่ายบริการสำหรับบริการผู้ป่วยใน รวมบริการสำหรับเด็กเกิดใหม่ จำนวน ๓,๓๗๖,๓๖๔,๕๐๐ บาท ตามรูปแบบที่ ๑ ซึ่งเป็นการจ่ายค่าบริการที่รวมบริการเด็กแรกเกิดปี ๒๕๕๙ และ ปี ๒๕๖๐ รายละเอียดตามสิ่งที่ส่งมาด้วย ๑

๒. คณะกรรมการหลักประกันสุขภาพแห่งชาติ ประชุมครั้งที่ ๖/๒๕๖๐ เมื่อวันที่ ๗ มิถุนายน ๒๕๖๐ พิจารณาการประมาณการจ่ายเพิ่มเติมค่าบริการ IP ปีงบประมาณ พ.ศ. ๒๕๖๐ และ (ร่าง) ประกาศหลักเกณฑ์การดำเนินงาน พร้อมแนวทางการบริหารกองทุนหลักประกันสุขภาพแห่งชาติ ปีงบประมาณ พ.ศ. ๒๕๖๐ เพิ่มเติม กรณีงบกลาง ปี ๒๕๖๐ รายละเอียดตามสิ่งที่ส่งมาด้วย ๒

จึงเรียนมาเพื่อโปรดพิจารณาดำเนินการในส่วนที่เกี่ยวข้องต่อไปด้วย จะเป็นพระคุณ

ขอแสดงความนับถือ

(Signature)

(นางประนอม คำเที่ยง)

รองปลัดกระทรวงสาธารณสุข ปฏิบัติราชการแทน
ปลัดกระทรวงสาธารณสุข

(นายศักดิ์ชัย กาญจนวัฒนา)

เลขาธิการสำนักงานหลักประกันสุขภาพแห่งชาติ

๑๑ มิ.ย. ๖๐

๒๑ มิ.ย. ๒๕๖๐

๑๖๖ ลจท(๒๗) ๑๓๖/๒๗

(Signature)
กลุ่มประกันสุขภาพ

โทร. ๐ ๒๕๕๐ ๑๕๕๗/โทรสาร ๐ ๒๕๕๐ ๑๕๕๕

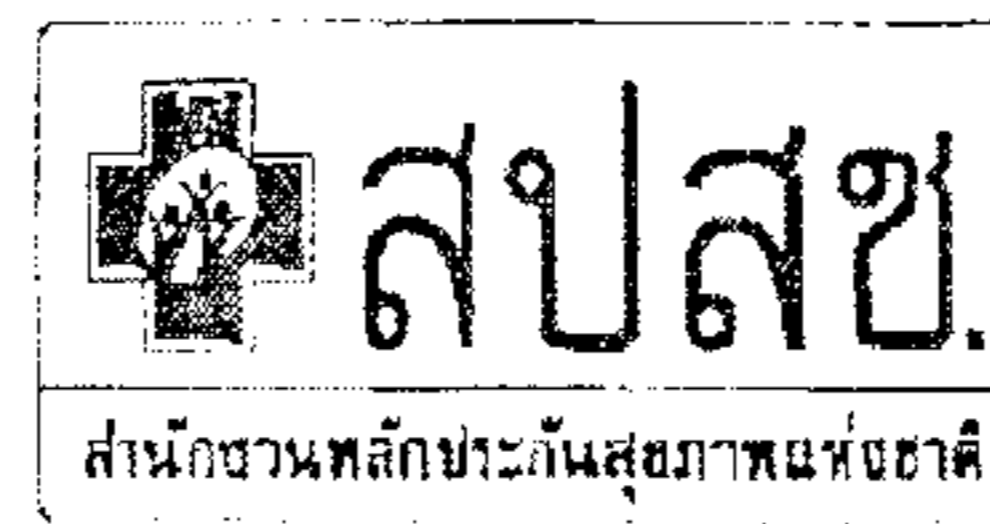

สรุปมติ และข้อสั่งการ

จากการประชุมคณะกรรมการกำหนดแนวทางการใช้จ่ายเงินกองทุนหลักประกันสุขภาพแห่งชาติ

ของหน่วยบริการสังกัดสำนักงานปลัดกระทรวงสาธารณสุข ระดับประเทศ

ครั้งที่ 4/2560 ในวันที่ 11 พฤษภาคม 2560 เวลา 13.30-16.30 น. ณ ห้องประชุมข้างห้องปลัดกระทรวงสาธารณสุข ชั้น 3 สป.

วาระ/ประเด็น

มติที่ประชุม

สรุปข้อสั่งการคณะทำงานฯ 5x5

ระเบียบวาระที่ 1 เรื่องประธานแจ้งที่ประชุมทราบ

1.1 ตารางสรุปการเข้าร่วมประชุมคณะทำงานฯ 5x5

มติที่ประชุม

รับทราบ

1.2 มติกรมสนับสนุนงบประมาณรายจ่ายประจำปีงบประมาณ พ.ศ. 2560 งบกลาง เพื่อชดเชยการจัดบริการสาธารณสุขของหน่วยบริการ สังกัด กสธ. ปีงบประมาณ 2560

มติที่ประชุม

รับทราบ

ระเบียบวาระที่ 2 รับรองรายงานการประชุมคณะกรรมการกำหนดแนวทางการใช้จ่ายเงินกองทุนฯ

รับรองรายงานการประชุม ครั้งที่ 3/2560 ในวันที่ 29 มีนาคม 2560

มติที่ประชุม

รับรองรายงานการประชุมคณะกรรมการกำหนดแนวทางการใช้จ่ายเงินกองทุนฯ ครั้งที่ 3/2560 ในวันที่ 11 พฤษภาคม 2560 โดยไม่มีข้อแก้ไข หากมีประเด็นที่จะปรับแก้ไขให้คณะกรรมการฯ แจ้งกลับมายังเลขานุการฯ ภายใน 3 วันทำการ

ระเบียบวาระที่ 3 เรื่องสืบเนื่อง

3.1 ข้อเสนอการบริหารงบกองทุนหลักประกันสุขภาพแห่งชาติ (ชาลง)
ปี 2561 รายการ

3.1.1 รายการ Basic payment (OP-PP-IP) แบบ Step และ K

มติที่ประชุม

1. เห็นชอบหลักการ แนวทางการจัดสรรงบ OP-PP-IP ของหน่วยบริการสังกัด สป.สธ. ปี 2561 ดังนี้
 - 1.1) คงการจัดสรรแบบ Step ladder สำหรับบริการ OP-PP และแบบค่า K สำหรับบริการ IP
 - 1.2) ให้มีการประกันรายรับขั้นต่ำของหน่วยบริการ ต้องไม่น้อยกว่า 85% ของรายรับ sheet ศูนย์ปี 2560 หรือ รายรับ sheet ศูนย์ปี 2561
 - 1.3) ให้มีการกักเงินเพื่อบริหารจัดการระดับประเทศ/เขต/จังหวัด จำนวน 2,300 ล้านบาท
 - 1.4) จัดสรรเงินจำนวน 7,700 ล้านบาท สำหรับจัดสรรแบบ Step ladder และค่า K โดยให้มีการปรับค่าน้ำหนักใหม่
 - 1.5) เห็นชอบกลุ่มเป้าหมายในการจัดสรรช่วยเหลือเป็นการเฉพาะ
 - 1.6) เห็นชอบข้อมูลที่ใช้ในการปรับลดค่าแรง
2. มอบ นพ.เกษม ตั้งเกษมสำราญ, กลุ่มประกันสุขภาพ สป.สธ., และทีมวิชาการ 8x8 ดำเนินการ simulation ตามแนวทางในข้อ 1 เมื่อได้รับข้อมูลที่จะใช้ในการปรับลดค่าแรง และพิจารณาผลกระทบอีกครั้ง

ข้อสั่งการ

รับทราบ

3.1.2 ค่าบริการเพิ่มเติมสำหรับหน่วยบริการในพื้นที่กันดาร พื้นที่
เสี่ยงภัย และพื้นที่จังหวัดชายแดนภาคใต้

มติที่ประชุม

1. เห็นชอบในหลักการ ของหลักเกณฑ์การจ่ายค่าใช้จ่ายเพิ่มเติม สำหรับหน่วยบริการที่จำเป็นต้องให้บริการในพื้นที่กันดาร พื้นที่

ข้อสั่งการ

มอบคณะกรรมการฯ 5x5 เขต 12 ดำเนินการ
1) ปรับเกลียวเงิน 624,275,000 ให้กับหน่วย
บริการในพื้นที่ที่มีพยาบาลตามโครงการผลิต

วาระ/ประเด็น

มติที่ประชุม

สรุปข้อสั่งการคณะกรรมการฯ 5x5

เสี่ยงภัย และพื้นที่จังหวัดชายแดนใต้ ทั้งนี้ให้คำนึงถึงค่าใช้จ่าย Fix cost รพ.สต.

2. มอบคณะกรรมการฯ 5x5 เขต 12 ดำเนินการปรับเกลี่ยวงเงิน 624,275,000 ให้กับหน่วยบริการในพื้นที่ที่มีพยาบาลตามโครงการผลิตพยาบาลวิชาชีพ จำนวน 3,000 อัตราปฏิบัติงานอยู่จริง ตามหลักเกณฑ์ที่เสนอ ทั้งนี้ให้เสนอ อปสข.เขต 12 พิจารณาเห็นชอบ และส่งข้อมูลให้กลุ่มประกันสุขภาพ และสปสช. ส่วนกลาง ภายในวันที่ 26 พฤษภาคม 2560

พยาบาลวิชาชีพ จำนวน 3,000 อัตรา ปฏิบัติงานอยู่จริง ตามหลักเกณฑ์ที่เสนอ

- 2) เสนอผลการปรับเกลี่ยวงเงินต่อ อปสข.เขต 12 พิจารณาเห็นชอบ
- 3) ส่งข้อมูลผลการปรับเกลี่ยที่ผ่านความเห็นชอบจากอปสข.แล้วให้กลุ่มประกันสุขภาพ และสปสช. ส่วนกลาง ภายในวันที่ 26 พฤษภาคม 2560

3.1.3 รายการนอก Basic payment

- 1) บริการ PCC
- 2) บริการกรณีเฉพาะ (CR)
- 3) บริการคัดกรอง CA colon
- 4) บริการวัคซีนป้องกันมะเร็งปากมดลูก (HPV)
- 5) บริการ UCEP
- 6) บริการทางการแพทย์ที่เบิกจ่ายในลักษณะงบลงทุน
- 7) งบจ่ายตามเกณฑ์คุณภาพผลงานบริการ
- 8) บริการรายการอื่นๆ

มติที่ประชุม

1. เห็นชอบข้อเสนอแนวทางการบริหารงบกองทุนหลักประกันสุขภาพแห่งชาติ (ชาลง) ปีงบประมาณ 2561 ตามที่เสนอ สำหรับบริการกรณีเฉพาะ (CR), บริการ HPV, บริการ UCEP
2. เห็นชอบข้อเสนอแนวทางการบริหารงบกองทุนหลักประกันสุขภาพแห่งชาติ (ชาลง) ปีงบประมาณ 2561 โดยมีข้อเสนอแนะเพิ่มเติม สำหรับบริการ ต่อไปนี้

2.1 บริการ PCC

- มอบนพ.บุญชัย ธีระกาญจน์ เป็นผู้รับผิดชอบหลักของฝั่งกสธ.ในการร่วมกำหนดเป้าหมายและแบ่งสัดส่วนงบประมาณดำเนินการ กับสปสช.และกลไกที่เกี่ยวข้อง

2.2 บริการคัดกรอง CA Colon

- ควรให้มีการจัดสรรเป้าหมายตามที่ได้รับงบประมาณในระดับเขต

ข้อสั่งการ

- 1) รับทราบข้อเสนอแนวทางการบริหารงบกองทุนหลักประกันสุขภาพแห่งชาติ (ชาลง) ปีงบประมาณ 2561 ตามที่เสนอ สำหรับบริการ PCC, บริการกรณีเฉพาะ (CR), บริการคัดกรอง CA Colon, บริการ HPV, บริการ UCEP และบริการทางการแพทย์ที่เบิกจ่ายในลักษณะงบลงทุน
- 2) เร่งรัดการกำกับติดตามการใช้จ่ายงบบริการทางการแพทย์ที่เบิกจ่ายในลักษณะงบลงทุนปี 2560

- มอบ กลุ่มประกันสุขภาพ สป.สธ.กำหนดผู้รับผิดชอบหลักของ สบรส. เพื่อร่วมออกแบบระบบบริการกับสปสช.และกลไกที่เกี่ยวข้อง

2.3 บริการทางการแพทย์ที่เบิกจ่ายในลักษณะงบลงทุน

- มอบคณะทำงานวิชาการ 8x8 ร่วมพิจารณาให้ได้ข้อสรุปในประเด็นดังนี้
 - สัดส่วนการจัดสรรโดยอาจเพิ่มให้จัดสรรเงินในระดับเขต
 - อาจยกเลิกการอนุมัติแผนงบลงทุนโดยอาจให้หน่วยบริการดำเนินการไปตามระเบียบของหน่วยบริการได้
 - ให้ใช้ประกาศรณ วันที่ 1 เมษายน 2560 ในการจัดสรรงบ
 - เสนอรมว.กสธ.ประกาศกำหนดเพิ่มเติมตามประกาศกระทรวงสาธารณสุข เรื่อง หลักเกณฑ์ วิธีการ และเงื่อนไข การรับเงิน การจ่ายเงิน การรักษาเงิน และรายการของค่าใช้จ่ายที่เกี่ยวข้องและจำเป็นต่อการสนับสนุน และส่งเสริมการจัดบริการสาธารณสุขและค่าใช้จ่ายอื่น พ.ศ. 2559 ข้อ 23(3) เพื่อให้สามารถจัดซื้อรายการใหม่ได้

3. เห็นชอบข้อเสนอบริหารงบจ่ายตามเกณฑ์คุณภาพผลงานบริการทางเลือกที่ 2 ดังนี้ กำหนดวงเงินสำหรับจ่ายตามเกณฑ์คุณภาพผลงานจำนวน 20 บ./ปชก.(ตัดจากงบ OP 9 บ./ปชก. จากงบ PP 9 บ./ปชก. โดยให้หลักเกณฑ์การจัดสรรเหมือนปี

- 2560 และจัดสรรให้กับทุกหน่วยบริการ/สถานบริการ ที่
ผลงานเกินเป้าหมายที่กำหนด)
4. สำหรับรายการบริการอื่นๆที่เหลือ ในเบื้องต้นเห็นชอบให้แนว
ทางการดำเนินงานเหมือนปี 2560
 5. ศึกษารายละเอียด แนวทางความเป็นไปได้ของการบริหาร
จัดการงบบริการ PPA, PP ท้องถิ่น, PCC. โดย DHB

ระเบียบวาระที่ 4 เรื่องเพื่อพิจารณา

4.1 เกณฑ์การจัดสรรเงินกันระดับประเทศปี 2560

มติที่ประชุม

1. เห็นชอบการจัดสรรรอบแรกและมอบ สปสช.จัดสรรเงินส่วนที่ 1
จำนวน 73.49 ล้านบาท เพื่อช่วยเหลือหน่วยบริการที่ถูกหักหนี้
จากรายรับปี 2560 งวด 1 และมียอดหนี้ค้างปัจจุบัน รวมทั้ง ให้
สปสช.ดำเนินการหักหนี้ตามระบบปกติ สำหรับหน่วยบริการที่มีหนี้
ค้างค้างสถานการณ์ที่ 1-4
2. สำหรับเงินที่เหลือเห็นชอบให้ดำเนินการจัดสรรโดยใช้เกณฑ์เรื่อง
ทุนสำรองสุทธิและนำเสนอต่อคณะกรรมการฯพิจารณาในการ
ประชุมครั้งต่อไป

ข้อสั่งการ

รับทราบเกณฑ์การจัดสรรเงินกันระดับประเทศ ปี
2560 สำหรับหน่วยบริการสังกัด สป.สธ. และ
สื่อสารทำความเข้าใจกับหน่วยบริการในพื้นที่
ทราบ

4.2 (ร่าง) แนวทางการบริหารกองทุนหลักประกันสุขภาพแห่งชาติ ปี 2560 (เพิ่มเติมกรณีงบกลางปี 2560)

มติที่ประชุม

1. เห็นชอบให้การประชุมคณะกรรมการ 7x7 ครั้งนี้ เป็นการ
ดำเนินการตามกรม. เมื่อวันที่ 18 เมษายน 2560 ที่อนุมติตาม
ความเห็นของสำนักงบประมาณ ตามหนังสือ สำนักงบประมาณที่
0723/371 ลงวันที่ 18 เมษายน 2560
2. เห็นชอบในหลักการให้เร่งรัดการดำเนินงานเพื่อให้จ่ายค่าใช้จ่าย
โดยเร็ว

ข้อสั่งการ

รับทราบ

วาระ/ประเด็น

มติที่ประชุม

สรุปข้อสั่งการคณะกรรมการฯ 5x5

3. เห็นชอบข้อเสนอแนวทาง หลักเกณฑ์และอัตราการจ่ายกรณีงบกลาง รายการค่าใช้จ่ายบริการสำหรับบริการผู้ป่วยใน รวมบริการสำหรับเด็กเกิดใหม่ จำนวน 3,376,364,500 บาท ตามรูปแบบที่ 1 ซึ่งเป็นการจ่ายค่าบริการที่รวมบริการเด็กแรกเกิดปี 2559 และปี 2560 แล้ว
4. สำหรับรายการค่าใช้จ่ายสำหรับผู้ป่วยไตวายเรื้อรัง และบริการกรณีเฉพาะที่มีผลงานบริการเกินเป้าหมาย จำนวน 603,041,000 บาท มอบสป.สธ.และสปสช.หารือเชิงเทคนิคในการจ่ายค่าใช้จ่าย เพื่อให้ได้ข้อสรุปแนวทางการจัดสรร ทึนนำเสนอต่อรมว.สธ. พิจารณาภายในวันที่ 17 พค.60
5. มอบผู้แทน กสธ.เสนอแนวทางและอัตราการจ่ายค่าใช้จ่ายต่อ คณะอนุกรรมการกำหนดหลักเกณฑ์การดำเนินงานและการบริหารจัดการกองทุน เพื่อเสนอต่อคณะกรรมการหลักประกันสุขภาพแห่งชาติพิจารณาต่อไป

๑๒

ระเบียบวาระที่ 5 เรื่องเพื่อทราบ

5.1 แนวทางการจ่ายชดเชย และการเตรียมการเพื่อรับผู้ป่วยกลับกรณี UCEP สำหรับผู้ป่วยสิทธิ UC

มติที่ประชุม

1. รับทราบแนวทางการจ่ายชดเชยค่าบริการกรณีเจ็บป่วยฉุกเฉินวิกฤติ (สีแดง) /กรณีเจ็บป่วยฉุกเฉินเร่งด่วน (สีเหลือง) และเจ็บป่วยฉุกเฉินไม่เร่งด่วน (สีเขียว)
2. มอบคณะกรรมการฯ 5x5 ติดตามการระบบประมาณ และเร่งรัดการเพิ่มประสิทธิภาพการจัดระบบบริหารจัดการเพื่อรับผู้ป่วยกลับเข้าระบบ

ข้อสั่งการ

- 1) ติดตาม สถานการณ์ภาระงบประมาณจากการรับบริการในเขต และรายงานต่อคณะกรรมการฯ 7x7 ทราบสถานการณ์ทุกไตรมาส
- 2) เร่งรัดการเพิ่มประสิทธิภาพการรับผู้ป่วย UCEP กลับเข้าระบบของหน่วยบริการในเขตพื้นที่

วาระ/ประเด็น	มติที่ประชุม	สรุปข้อสั่งการคณะกรรมการฯ 5x5
5.2 การเปลี่ยนแนวทางการจ่ายค่ายา เวชภัณฑ์ อุปกรณ์เป็นการจ่ายชดเชยเป็นเงิน	3. มอบ สปสช. นำเสนอข้อมูลภาระงบประมาณเกี่ยวกับการจ่ายชดเชยกรณี UCEP และมาตรา 7 ต่อคณะกรรมการฯ 7x7 เป็นรายไตรมาส	<u>ข้อสั่งการ</u>
5.3 กระบวนการดำเนินงานของ คทง.5x5 ภายในเขต เพื่อตอบสนองกลไก คกก.7x7	<u>มติที่ประชุม</u> รับทราบการบริหารจัดการด้านยา เวชภัณฑ์ และอุปกรณ์การแพทย์ปีงบประมาณ 2560, 2561 และ 2562	<u>ข้อสั่งการ</u>
ระเบียบวาระที่ 6 เรื่องอื่นๆ	<u>มติที่ประชุม</u> 1. รับทราบหลักการการดำเนินงานและข้อสังเกตจากคณะกรรมการฯ 5x5 2. มอบ สปสช. และ สป.สธ. รับประเด็นข้อสังเกตจากคณะกรรมการฯ 5x5 ไปพิจารณาดำเนินงานต่อไป	<u>ข้อสั่งการ</u>
6.1 กำหนดการประชุมคณะกรรมการกำหนดแนวทางการใช้จ่ายเงินกองทุนหลักประกันสุขภาพแห่งชาติ ของหน่วยบริการสังกัด สป.สธ. ระดับประเทศ [คณะกรรมการ 7x7] ครั้งต่อไป	<u>มติที่ประชุม</u> กำหนดการประชุมคณะกรรมการฯ 7x7 ครั้งต่อไป วันที่ 1 มิถุนายน 2560 เวลา 13.30-16.30 น	<u>ข้อสั่งการ</u> รับทราบ
	นางกาญจนา ศรีชมภู / นพ.พรเทพ โชติชัยวัฒน์ นพ.พิทักษพล บุญยมาลิก (สป.สธ.) / นส.ทวิศรี กรีทอง (สปสช.)	บันทึก ตรวจทาน

แนวทางการบริหารกองทุนหลักประกันสุขภาพแห่งชาติ ปี ๒๕๖๐
งบประมาณรายจ่ายประจำปีงบประมาณ พ.ศ. ๒๕๖๐ งบกลาง
(รายการเงินสำรองจ่ายเพื่อกรณีฉุกเฉินหรือจำเป็น เพื่อชดเชยการจัดบริการสาธารณสุข
ของหน่วยบริการสังกัดกระทรวงสาธารณสุข ปีงบประมาณ พ.ศ. ๒๕๖๐)

๑. ความสำคัญและที่มาปัญหา

จากข้อมูลสถานะการเงินหน่วยบริการสังกัดกระทรวงสาธารณสุข ปีงบประมาณ พ.ศ. ๒๕๕๙ มีสถานะเงินบำรุงติดลบ จำนวน ๔๗๐ แห่ง เป็นเงิน ๘,๘๔๕.๒๗ ล้านบาท มีทุนสำรอง (NWC) ติดลบ จำนวน ๒๒๕ แห่ง เป็นเงิน ๒,๒๘๙.๖๔ ล้านบาท และหน่วยบริการสาธารณสุข ประเภทโรงพยาบาลศูนย์ โรงพยาบาลทั่วไป และโรงพยาบาลชุมชน มีหนี้ค้างจ่ายค่าตอบแทนกำลังคนสาธารณสุข บุคลากรในสังกัด จำนวน ๒,๖๔๑.๖๐ ล้านบาท ซึ่งกระทรวงสาธารณสุข ได้ใช้กลไกในการบริหารจัดการเพื่อแก้ไขปัญหาทางการเงินข้างต้นเพื่อไม่ให้เกิดผลกระทบต่อคุณภาพบริการสาธารณสุขสำหรับประชาชนผู้มารับบริการผ่านกลไกต่างๆ รวมทั้งปรับปรุงประสิทธิภาพในการดำเนินงานมาแล้วอย่างต่อเนื่อง แต่ยังไม่สามารถแก้ไขปัญหาทั้งหมดได้ โดยเฉพาะภาระทางการเงินของหน่วยบริการสาธารณสุข ซึ่งพบว่าได้รับน้อยกว่าต้นทุนบริการโดยเฉพาะบริการประเภทผู้ป่วยใน (IPD) จึงมีความจำเป็นที่จะต้องขอรับการสนับสนุนงบประมาณรายจ่ายประจำปีงบประมาณ พ.ศ. ๒๕๖๐ งบกลาง รายการเงินสำรองจ่ายเพื่อกรณีฉุกเฉินหรือจำเป็น เพื่อชดเชยการจัดบริการสาธารณสุข เฉพาะหน่วยบริการสังกัดกระทรวงสาธารณสุข ในปีงบประมาณ พ.ศ. ๒๕๖๐

คณะรัฐมนตรีได้มีมติเมื่อวันที่ ๑๘ เมษายน ๒๕๖๐ เห็นชอบตามความเห็นของสำนักงบประมาณ ให้พิจารณาอนุมัติงบประมาณรายจ่ายประจำปีงบประมาณ พ.ศ. ๒๕๖๐ งบกลาง รายการเงินสำรองจ่ายเพื่อกรณีฉุกเฉินหรือจำเป็น ให้แก่ กองทุนหลักประกันสุขภาพแห่งชาติ เพื่อดำเนินการ ๒ รายการ คือ

- ๑) ค่าใช้จ่ายบริการสำหรับผู้ป่วยในรวมบริการสำหรับเด็กเกิดใหม่ จำนวน ๓,๓๗๖,๓๖๔,๕๐๐ บาท
- ๒) ค่าใช้จ่ายสำหรับบริการผู้ป่วยไตวายเรื้อรังและบริการกรณีเฉพาะที่มีผลงานบริการเกินเป้าหมาย จำนวน ๖๐๓,๐๔๑,๐๐๐ บาท

ตามอัตราค่าใช้จ่ายที่เหมาะสม ซึ่งกระทรวงสาธารณสุข และ สปสช.ได้หารือร่วมกันแล้ว

๒. วัตถุประสงค์

เพื่อให้หน่วยบริการสังกัดกระทรวงสาธารณสุข มีงบประมาณเพียงพอที่จะดำเนินการให้บริการสาธารณสุขกับประชาชนอย่างมีคุณภาพ

๓. ผู้รับผิดชอบ

ผู้รับผิดชอบหลัก สำนักงานหลักประกันสุขภาพแห่งชาติ (สปสช.)
 หน่วยงานร่วม สำนักงานปลัดกระทรวงสาธารณสุข (สป.สร.)

๔. กิจกรรมและระยะเวลาดำเนินการโครงการ

กิจกรรม	ระยะเวลาดำเนินการ
๑) ครม.อนุมัติงบประมาณ	๑๘ เม.ย. ๖๐
๒) สปสช.และสร.ร่วมหารืออัตราค่าใช้จ่ายที่เหมาะสม ตามมติครม.	๑๑ พ.ค. ๖๐

กิจกรรม	ระยะเวลาดำเนินการ
๓) สปสช.เสนอคณะกรรมการกำหนดหลักเกณฑ์การดำเนินงานและบริหารจัดการกองทุน และคณะกรรมการหลักประกันสุขภาพแห่งชาติ พิจารณา หลักเกณฑ์การดำเนินงานและการบริหารจัดการกองทุนหลักประกันสุขภาพแห่งชาติ สำหรับผู้มีสิทธิหลักประกันสุขภาพแห่งชาติ กรณีงบกลาง รายการเงินสำรองจ่ายเพื่อกรณีฉุกเฉินหรือจำเป็น เพื่อจ่ายชดเชยการจัดบริการสาธารณสุขสุขของหน่วยบริการสังกัดกระทรวงสาธารณสุข ปีงบประมาณ ๒๕๖๐	พ.ค.-มิ.ย.๖๐
๔) สปสช.ดำเนินการจัดสรรงบประมาณให้กับหน่วยบริการตามข้อมูลที่	มิ.ย.๖๐
๕) กระทรวงสาธารณสุข ติดตามกำกับสถานะการเงินของหน่วยบริการสังกัดกระทรวงสาธารณสุข ณ สิ้นปีงบประมาณ ๒๕๖๐	ก.ย.-ต.ค.

๕. ตัวชี้วัดการดำเนินงาน

หน่วยบริการสังกัดสำนักงานปลัดกระทรวงสาธารณสุข มีสภาพคล่องทางการเงินมากขึ้น โดยค่าทุนสำรองสุทธิ (Net Working Capital ;NWC) ที่ติดลบ ลดลงไม่น้อยกว่า ๕ %

๖. งบประมาณ จำนวนรวม ๓,๙๗๙,๔๐๕,๕๐๐ บาท จัดสรรให้หน่วยบริการสังกัดกระทรวงสาธารณสุข

๑) ค่าใช้จ่ายบริการสำหรับผู้ป่วยใน รวมบริการสำหรับเด็กเกิดใหม่ จำนวน ๓,๓๗๖,๓๖๔,๕๐๐ บาท

๒) ค่าใช้จ่ายสำหรับบริการผู้ป่วยไตวายเรื้อรัง และบริการกรณีเฉพาะที่มีผลงานบริการเกินเป้าหมาย

จำนวน ๖๐๓,๐๔๑,๐๐๐ บาท

๗. แนวทางการประเมินผล

๗.๑ จัดทำรายงานความก้าวหน้าการดำเนินงานโครงการ รายไตรมาส

๗.๒ ประเมินผลตามตัวชี้วัดผลการดำเนินงานที่กำหนด

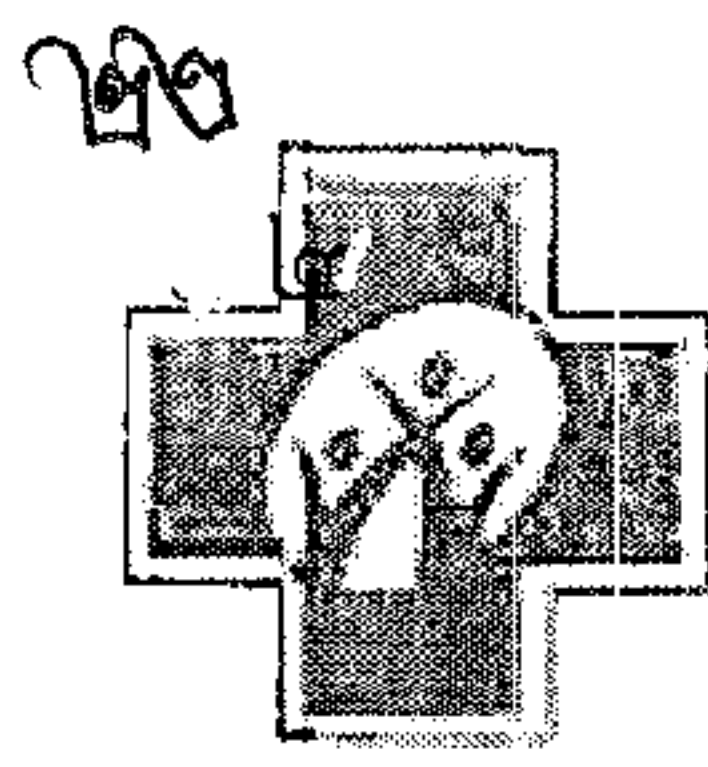

ประกาศคณะกรรมการหลักประกันสุขภาพแห่งชาติ
เรื่อง หลักเกณฑ์การดำเนินงานและการบริหารจัดการกองทุนหลักประกันสุขภาพแห่งชาติ
ปีงบประมาณ ๒๕๖๐ และหลักเกณฑ์ วิธีการและเงื่อนไขการรับค่าใช้จ่าย
เพื่อบริการสาธารณสุขของหน่วยบริการ (เพิ่มเติม)

ด้วยคณะรัฐมนตรีได้มีมติเมื่อวันที่ ๑๘ เมษายน ๒๕๖๐ สนับสนุนงบประมาณรายจ่ายประจำปีงบประมาณ พ.ศ. ๒๕๖๐ งบกลาง รายการเงินสำรองจ่ายเพื่อกรณีฉุกเฉินหรือจำเป็น ให้กองทุนหลักประกันสุขภาพแห่งชาติ เพื่อชดเชยการจัดบริการสาธารณสุขของหน่วยบริการสังกัดกระทรวงสาธารณสุขปีงบประมาณ พ.ศ. ๒๕๖๐ ให้กองทุนหลักประกันสุขภาพแห่งชาติ จำนวน ๓,๙๗๙,๔๐๕,๕๐๐ บาท จึงต้องแก้ไขเพิ่มเติมหลักเกณฑ์การดำเนินงานและการบริหารจัดการกองทุนหลักประกันสุขภาพแห่งชาติปีงบประมาณ ๒๕๖๐ และหลักเกณฑ์ วิธีการและเงื่อนไขการรับค่าใช้จ่ายเพื่อบริการสาธารณสุขของหน่วยบริการ

อาศัยอำนาจตามมาตรา ๑๘ (๔)(๑๔) และมาตรา ๔๖ แห่งพระราชบัญญัติหลักประกันสุขภาพแห่งชาติ พ.ศ.๒๕๔๕ ประกอบข้อ ๖ และข้อ ๑๐ ของระเบียบคณะกรรมการหลักประกันสุขภาพแห่งชาติว่าด้วยการงบประมาณกองทุนหลักประกันสุขภาพแห่งชาติ พ.ศ. ๒๕๕๘ ประกอบกับมติการประชุมคณะกรรมการหลักประกันสุขภาพแห่งชาติ ครั้งที่ ๖/๒๕๖๐ วันที่ ๗ มิถุนายน ๒๕๖๐ จึงออกประกาศไว้ ดังต่อไปนี้

ข้อ ๑ เงินกองทุนหลักประกันสุขภาพแห่งชาติที่ได้รับเพิ่ม จำนวน ๓,๙๗๙,๔๐๕,๕๐๐ บาท ประกอบด้วยรายการ ดังนี้

๑.๑ ค่าใช้จ่ายบริการสำหรับผู้ป่วยใน รวมบริการสำหรับเด็กเกิดใหม่ จำนวน ๓,๓๗๖,๓๖๔,๕๐๐ บาท

๑.๒ ค่าใช้จ่ายสำหรับผู้ป่วยไตวายเรื้อรัง และบริการกรณีเฉพาะที่มีผลงานบริการเกินเป้าหมาย จำนวน ๖๐๓,๐๔๑,๐๐๐ บาท

ข้อ ๒ หลักเกณฑ์การจ่ายค่าใช้จ่ายบริการสำหรับผู้ป่วยในรวมบริการสำหรับเด็กเกิดใหม่ ตามข้อ ๑.๑ จ่ายให้กับหน่วยบริการสังกัดสำนักงานปลัดกระทรวงสาธารณสุข เป็นค่าใช้จ่ายเพิ่มเติมสำหรับบริการผู้ป่วยในทั่วไปที่ใช้บริการในเขตและบริการสำหรับเด็กแรกเกิดในปีงบประมาณ ๒๕๕๙ และปีงบประมาณ ๒๕๖๐ เป็นการจ่ายเพิ่มเติมแบบเหมาจ่ายครั้งเดียว ดังนี้

๒.๑ ใช้ข้อมูล...

๒.๑ ใช้ข้อมูลการให้บริการที่มีการส่งข้อมูลมาขอรับการชดเชยในปีงบประมาณ ๒๕๖๐ ระหว่างวันที่ ๑ ตุลาคม ๒๕๕๙ ถึงวันที่ ๓๑ มีนาคม ๒๕๖๐ และคำนวณเป็นข้อมูลการให้บริการทั้งปีเป็นตัวแทนในการคำนวณการจ่าย

๒.๒ อัตราจ่ายให้เพิ่มเติมจากอัตราเดิมก่อนการปรับค่าถ่วงน้ำหนักบริการผู้ป่วย ใน (กำหนดค่า K) ตามกลุ่มระดับหน่วยบริการของหน่วยบริการสังกัดสำนักงานปลัดกระทรวงสาธารณสุข จนได้รับที่อัตรา ๗,๙๖๔ บาทต่อน้ำหนักสัมพัทธ์ที่ปรับค่าแล้ว (บาทต่อ adjRW) และหากมีเงินเหลือหรือเงินขาดให้ทอนส่วนตามผลข้อ ๒.๑ จนครบวงเงินที่ได้รับตามข้อ ๑.๑

ข้อ ๓ หลักเกณฑ์การจ่ายค่าใช้จ่ายสำหรับบริการผู้ป่วยไตวายเรื้อรังและบริการกรณีเฉพาะ ที่มีผลงานบริการเกินเป้าหมาย ตามข้อ ๑.๒ จ่ายให้กับหน่วยบริการสังกัดกระทรวงสาธารณสุข ตามประกาศคณะกรรมการหลักประกันสุขภาพแห่งชาติ เรื่อง หลักเกณฑ์การดำเนินงานและการบริหารจัดการกองทุนหลักประกันสุขภาพแห่งชาติ ปีงบประมาณ ๒๕๖๐ และหลักเกณฑ์ วิธีการและเงื่อนไขการรับค่าใช้จ่ายเพื่อบริการสาธารณสุขของหน่วยบริการ ลงวันที่ ๒๖ กันยายน ๒๕๕๙ และมติคณะกรรมการหลักประกันสุขภาพแห่งชาติ ครั้งที่ ๑๐/๒๕๕๙ วันที่ ๓ ตุลาคม ๒๕๕๙ เรื่อง ข้อเสนอกรณีผลงานบริการเกินเป้าหมาย

ข้อ ๔ ประกาศนี้ ให้ใช้บังคับตั้งแต่วันที่ ๑๘ เมษายน ๒๕๖๐ เป็นต้นไป

ประกาศ ณ วันที่ มิถุนายน ๒๕๖๐

(นายปิยะสกล สกลสัตยาทร)

รัฐมนตรีว่าการกระทรวงสาธารณสุข
ประธานกรรมการหลักประกันสุขภาพแห่งชาติ

ประมาณการจ่ายเพิ่มเติมค่าบริการ IP ینگประมาณ 2560

เดิมเพื่อปรับอัตราจ่าย (Base rate)เขตก่อนการปรับค่าส่วนน้ำหนัก(K)ให้เท่ากับ 7,964 บาทและเงินส่วนเหลือ 3,618,843 บาทจ่ายตามสัดส่วนผลงาน

งบประมาณ(IP+NB)

3,376,364,500

ลำดับ	เขต	จังหวัด	รหัสหน่วยบริการ	หน่วยบริการ	Group ค่าK	ยอดจัดสรร
1	1	เชียงราย	10674	รพศ.เชียงรายประชานุเคราะห์	รพศ.>600-1,000	82,779,817.00
2	1	เชียงราย	11189	รพช.เทิง	รพช.B>60 POP>60,000	2,745,607.00
3	1	เชียงราย	11190	รพช.พาน	รพช.B>60 POP>60,000	5,985,151.00
4	1	เชียงราย	11191	รพช.ป่าแดด	รพช.B>10-≤60 POP>10,000-20,000	1,234,865.00
5	1	เชียงราย	11192	รพช.แม่จัน	รพช.B>60 POP>60,000	6,104,818.00
6	1	เชียงราย	11193	รพช.เชียงแสน	รพช.B>10-≤60 POP>30,000-40,000	1,563,586.00
7	1	เชียงราย	11194	รพช.แม่สาย	รพช.B>60 POP≤60,000	2,741,727.00
8	1	เชียงราย	11195	รพช.แม่สรวย	รพช.B>60 POP>60,000	2,387,565.00
9	1	เชียงราย	11196	รพช.เวียงป่าเป้า	รพช.B>60 POP≤60,000	3,222,404.00
10	1	เชียงราย	11197	รพช.พญาเม็งราย	รพช.B>10-≤60 POP>30,000-40,000	1,807,650.00
11	1	เชียงราย	11198	รพช.เวียงแก่น	รพช.B>10-≤60 POP>20,000-30,000	979,258.00
12	1	เชียงราย	11199	รพช.ขุนตาล	รพช.B>10-≤60 POP>20,000-30,000	1,308,789.00
13	1	เชียงราย	11200	รพช.แม่ฟ้าหลวง	รพช.B>10-≤60 POP>20,000-30,000	575,656.00
14	1	เชียงราย	11201	รพช.แม่ลาว	รพช.B>10-≤60 POP>20,000-30,000	1,354,395.00
15	1	เชียงราย	11202	รพช.เวียงเชียงรุ้ง	รพช.B>10-≤60 POP>20,000-30,000	1,140,358.00
16	1	เชียงราย	11454	รพช.สมเด็จพระพุทธพรายเชียงของ	รพช.B>60 POP≤60,000	2,892,448.00
17	1	เชียงราย	15012	รพช.สมเด็จพระญาณสังวร	รพช.B>10-≤60 POP>30,000-40,000	2,023,482.00
		เชียงราย Total				120,847,576.00
19	1	เชียงใหม่	10713	รพศ.นครพิงค์	รพศ.≤600	61,196,704.00
20	1	เชียงใหม่	11119	รพช.จอมทอง	รพช.≤300	14,951,954.00
21	1	เชียงใหม่	11120	รพช.เทพรัตนเวรมชานุกูลเฉลิมพระเกียรติ ๖๐ พรรษา	รพช.B>10-≤60 POP>40,000-50,000	1,548,822.00
22	1	เชียงใหม่	11121	รพช.เชียงดาว	รพช.B>60 POP≤60,000	2,522,054.00
23	1	เชียงใหม่	11122	รพช.ดอยสะเก็ด	รพช.B>10-≤60 POP>40,000-50,000	2,545,404.00
24	1	เชียงใหม่	11123	รพช.แม่แตง	รพช.B>60 POP≤60,000	3,204,741.00
25	1	เชียงใหม่	11124	รพช.สะเมิง	รพช.B>10-≤60 POP>10,000-20,000	1,187,360.00
26	1	เชียงใหม่	11125	รพช.ฝาง	รพช.≤300	8,423,653.00
27	1	เชียงใหม่	11126	รพช.แม่เมาะ	รพช.B>60 POP≤60,000	3,523,006.00
28	1	เชียงใหม่	11127	รพช.พร้าว	รพช.B>10-≤60 POP>30,000-40,000	2,508,830.00
29	1	เชียงใหม่	11128	รพช.สันป่าดอง	รพช.B>60 POP≤60,000	9,206,579.00
30	1	เชียงใหม่	11129	รพช.สันกำแพง	รพช.B>10-≤60 POP>40,000-50,000	2,021,187.00
31	1	เชียงใหม่	11130	รพช.สันทราย	รพช.B>10-≤60 POP>60,000	5,557,911.00
32	1	เชียงใหม่	11131	รพช.หางดง	รพช.B>60 POP≤60,000	3,636,043.00
33	1	เชียงใหม่	11132	รพช.ฮอด	รพช.B>60 POP≤60,000	2,727,963.00
34	1	เชียงใหม่	11133	รพช.ดอยเต่า	รพช.B>10-≤60 POP>20,000-30,000	1,552,127.00
35	1	เชียงใหม่	11134	รพช.อมก๋อย	รพช.B>10-≤60 POP>50,000-60,000	2,367,118.00
36	1	เชียงใหม่	11135	รพช.สารภี	รพช.B>10-≤60 POP>40,000-50,000	2,449,880.00
37	1	เชียงใหม่	11136	รพช.เวียงแหง	รพช.B>10-≤60 POP>10,000-20,000	367,809.00
38	1	เชียงใหม่	11137	รพช.ไชยปราการ	รพช.B>10-≤60 POP>30,000-40,000	1,600,306.00
39	1	เชียงใหม่	11138	รพช.แม่วาง	รพช.B>10-≤60 POP>20,000-30,000	1,896,021.00
40	1	เชียงใหม่	11139	รพช.แม่ออน	รพช.B>10-≤60 POP>10,000-20,000	1,468,056.00
41	1	เชียงใหม่	11643	รพช.ดอยหล่อ	รพช.B>10-≤60 POP>10,000-20,000	996,672.00
42	1	เชียงใหม่	23736	รพช.วัดจันทร์เฉลิมพระเกียรติ ๘๐ พรรษา	รพช.≤10	365,892.00
		เชียงใหม่ Total				137,826,090.00
43	1	ปาน	10716	รพช.ปาน	รพช.>300-600	33,833,119.00
44	1	ปาน	11173	รพช.แม่จัน	รพช.B>10-≤60 POP>10,000-20,000	843,648.00
45	1	ปาน	11174	รพช.บ้านหลวง	รพช.B>10-≤60 POP>5,000-10,000	726,255.00
46	1	ปาน	11175	รพช.บ้านน้อย	รพช.B>10-≤60 POP>20,000-30,000	1,742,572.00
47	1	ปาน	11176	รพช.ท่าวังผา	รพช.B>10-≤60 POP>30,000-40,000	2,071,713.00
48	1	ปาน	11177	รพช.เวียงสา	รพช.B>60 POP≤60,000	3,350,213.00
49	1	ปาน	11178	รพช.ทุ่งช้าง	รพช.B>10-≤60 POP>10,000-20,000	1,705,855.00
50	1	ปาน	11179	รพช.เวียงกลาง	รพช.B>10-≤60 POP>10,000-20,000	1,551,347.00
51	1	ปาน	11180	รพช.นาหมื่น	รพช.B>10-≤60 POP>10,000-20,000	847,248.00

ลำดับ	เขต	จังหวัด	รหัสหน่วยบริการ	หน่วยบริการ	Group rank	ยอดจัดสรร
802	11	สุราษฎร์ธานี	11358	รพช.ดอนสัก	รพช. B > 10-≤60 POP > 20,000-30,000	779,959.00
803	11	สุราษฎร์ธานี	11359	รพช.เกาะพะงัน	รพช. B > 10-≤60 POP > 10,000-20,000	578,891.00
804	11	สุราษฎร์ธานี	11360	รพช.ไชยา	รพช. B > 60 POP ≤ 60,000	1,806,926.00
805	11	สุราษฎร์ธานี	11361	รพช.พยางค์	รพช. B > 10-≤60 POP > 40,000-50,000	1,305,820.00
806	11	สุราษฎร์ธานี	11362	รพช.ศรีวิชัย	รพช. B > 10-≤60 POP > 30,000-40,000	1,424,516.00
807	11	สุราษฎร์ธานี	11363	รพช.บ้านตาขุน	รพช. B > 10-≤60 POP > 10,000-20,000	904,097.00
808	11	สุราษฎร์ธานี	11364	รพช.พนา	รพช. B > 10-≤60 POP > 30,000-40,000	1,571,561.00
809	11	สุราษฎร์ธานี	11365	รพช.พาดัง	รพช. B > 10-≤60 POP > 20,000-30,000	793,787.00
810	11	สุราษฎร์ธานี	11366	รพช.บ้านนาสาร	รพช. B > 10-≤60 POP > 50,000-60,000	2,776,520.00
811	11	สุราษฎร์ธานี	11367	รพช.บ้านนาเดิม	รพช. B > 10-≤60 POP > 20,000-30,000	1,147,115.00
812	11	สุราษฎร์ธานี	11368	รพช.เคียนซา	รพช. B > 10-≤60 POP > 40,000-50,000	1,707,004.00
813	11	สุราษฎร์ธานี	11369	รพช.พระแสง	รพช. B > 10-≤60 POP > 50,000-60,000	2,066,764.00
814	11	สุราษฎร์ธานี	11370	รพช.พุนพิน	รพช. B > 60 POP ≤ 60,000	1,469,580.00
815	11	สุราษฎร์ธานี	11371	รพช.ชัยบุรี	รพช. B > 10-≤60 POP > 20,000-30,000	1,137,832.00
816	11	สุราษฎร์ธานี	11459	รพช.สมเด็จพระพรหมวชิรญาณรังษี	รพช. B > 60 POP ≤ 60,000	3,137,984.00
817	11	สุราษฎร์ธานี	11654	รพช.วิภาวดี	รพช. B > 10-≤60 POP > 10,000-20,000	814,486.00
818	11	สุราษฎร์ธานี	14138	รพช.ท่าโรงช้าง	รพช. B > 60 POP ≤ 60,000	1,731,219.00
819	12	สุราษฎร์ธานี Total				90,228,364.00
820	12	ตรัง	10683	รพช.ตรัง	รพช. ≤ 600	22,129,079.00
821	12	ตรัง	11407	รพช.กันตัง	รพช. B > 10-≤60 POP > 60,000	2,612,223.00
822	12	ตรัง	11408	รพช.บ้านตาขาว	รพช. B > 10-≤60 POP > 50,000-60,000	1,389,973.00
823	12	ตรัง	11409	รพช.ปะเหลียน	รพช. B > 10-≤60 POP > 50,000-60,000	1,619,787.00
824	12	ตรัง	11410	รพช.สิเกา	รพช. B > 10-≤60 POP > 30,000-40,000	1,068,099.00
825	12	ตรัง	11411	รพช.ห้วยยอด	รพช. B > 60 POP > 60,000	2,724,469.00
826	12	ตรัง	11412	รพช.วังวิเศษ	รพช. B > 10-≤60 POP > 30,000-40,000	741,957.00
827	12	ตรัง	11413	รพช.นาโยง	รพช. B > 10-≤60 POP > 30,000-40,000	957,499.00
828	12	ตรัง	14139	รพช.รัษฎา	รพช. B > 10-≤60 POP > 20,000-30,000	678,766.00
829	12	ตรัง Total	28817	รพช.หาดสำราญเฉลิมพระเกียรติ ๘๐ พรรษา	รพช. ≤ 10	346,232.00
830	12	นราธิวาส	10750	รพช.นราธิวาสราชประชานุเคราะห์	รพช. > 300-600	34,268,084.00
831	12	นราธิวาส	10751	รพช.สุโขทัย	รพช. ≤ 300	14,208,197.00
832	12	นราธิวาส	11435	รพช.ตากใบ	รพช. B > 10-≤60 POP > 60,000	5,096,021.00
833	12	นราธิวาส	11436	รพช.บาเจาะ	รพช. B > 10-≤60 POP > 40,000-50,000	1,543,696.00
834	12	นราธิวาส	11437	รพช.รณรงค์	รพช. B > 60 POP > 60,000	1,613,550.00
835	12	นราธิวาส	11438	รพช.โกลก	รพช. B > 60 POP > 60,000	2,391,880.00
836	12	นราธิวาส	11439	รพช.ศรีสาคร	รพช. B > 10-≤60 POP > 30,000-40,000	2,604,245.00
837	12	นราธิวาส	11440	รพช.แว้ง	รพช. B > 10-≤60 POP > 40,000-50,000	1,303,821.00
838	12	นราธิวาส	11441	รพช.สุคีริน	รพช. B > 10-≤60 POP > 20,000-30,000	1,053,667.00
839	12	นราธิวาส	11442	รพช.สุโหงโหง	รพช. B > 10-≤60 POP > 40,000-50,000	801,603.00
840	12	นราธิวาส	13818	รพช.ยะนะ	รพช. B > 10-≤60 POP > 30,000-40,000	842,257.00
841	12	นราธิวาส	15010	รพช.ยะลาใต้	รพช. B > 10-≤60 POP > 30,000-40,000	1,213,268.00
842	12	นราธิวาส Total	23771	รพช.เฉลิมพระเกียรติ ๘๐ พรรษา	รพช. B > 10-≤60 POP > 30,000-40,000	1,064,752.00
843	12	ปัตตานี	10748	รพช.ปัตตานี	รพช. > 300-600	35,042,125.00
844	12	ปัตตานี	11423	รพช.โคกโพธิ์	รพช. B > 60 POP ≤ 60,000	14,761,433.00
845	12	ปัตตานี	11424	รพช.หนองจิก	รพช. B > 10-≤60 POP > 60,000	1,742,921.00
846	12	ปัตตานี	11425	รพช.ปะนาเระ	รพช. B > 10-≤60 POP > 30,000-40,000	999,807.00
847	12	ปัตตานี	11426	รพช.มายา	รพช. B > 10-≤60 POP > 50,000-60,000	634,106.00
848	12	ปัตตานี	11427	รพช.ทุ่งยางแดง	รพช. B > 10-≤60 POP > 20,000-30,000	1,130,661.00
849	12	ปัตตานี	11428	รพช.ไม้แก่น	รพช. B > 10-≤60 POP > 10,000-20,000	695,048.00
850	12	ปัตตานี	11429	รพช.ยี่ล่อ	รพช. B > 60 POP > 60,000	414,110.00
851	12	ปัตตานี	11430	รพช.ยะรัง	รพช. B > 10-≤60 POP > 60,000	1,219,484.00
852	12	ปัตตานี	11431	รพช.แม่ลาน	รพช. B > 10-≤60 POP > 10,000-20,000	1,526,880.00
853	12	ปัตตานี	11460	รพช.สมเด็จพระพรหมวชิรญาณรังษี	รพช. B > 60 POP ≤ 60,000	515,364.00
854	12	ปัตตานี Total	11464	รพช.กะพ้อ	รพช. B > 10-≤60 POP > 10,000-20,000	2,142,615.00
855	12	พัทลุง	10747	รพช.พัทลุง	รพช. > 300-600	700,384.00
856	12	พัทลุง	11414	รพช.กงหรา	รพช. B > 10-≤60 POP > 20,000-30,000	26,482,813.00
857	12	พัทลุง	11415	รพช.เขาชัยสน	รพช. B > 10-≤60 POP > 30,000-40,000	14,532,893.00
858	12	พัทลุง	11416	รพช.ศรีนครินทร์	รพช. B > 10-≤60 POP > 20,000-30,000	603,995.00
859	12	พัทลุง	11416	รพช.ศรีนครินทร์	รพช. B > 10-≤60 POP > 30,000-40,000	682,138.00
860	12	พัทลุง	11416	รพช.ศรีนครินทร์	รพช. B > 10-≤60 POP > 20,000-30,000	526,046.00

ตารางจัดสรรงบประมาณปีงบประมาณ 2560 งบกลาง
เพื่อชดเชยการจัดบริการบริการสาธารณสุขของหน่วยบริการสังกัดกระทรวงสาธารณสุข
สำหรับค่าบริการผู้ป่วยใน รวมบริการสำหรับเด็กเกิดใหม่

ลำดับ	เขต	จังหวัด	รหัส	หน่วยบริการ	ยอดจัดสรร
1	01	เชียงราย	10674	รพศ.เชียงรายประชานุเคราะห์	82,779,817.00
2	01	เชียงราย	11189	รพช.เทิง	2,745,607.00
3	01	เชียงราย	11190	รพช.พาน	5,985,151.00
4	01	เชียงราย	11191	รพช.ป่าแดด	1,234,865.00
5	01	เชียงราย	11192	รพช.แม่จัน	6,104,818.00
6	01	เชียงราย	11193	รพช.เชียงแสน	1,563,586.00
7	01	เชียงราย	11194	รพช.แม่สาย	2,741,727.00
8	01	เชียงราย	11195	รพช.แม่สรวย	2,387,565.00
9	01	เชียงราย	11196	รพช.เวียงป่าเป้า	3,222,404.00
10	01	เชียงราย	11197	รพช.พญาเม็งราย	1,807,650.00
11	01	เชียงราย	11198	รพช.เวียงแก่น	979,258.00
12	01	เชียงราย	11199	รพช.ขุนตาล	1,308,789.00
13	01	เชียงราย	11200	รพช.แม่ฟ้าหลวง	575,656.00
14	01	เชียงราย	11201	รพช.แม่ลาว	1,354,395.00
15	01	เชียงราย	11202	รพช.เวียงเชียงรุ้ง	1,140,358.00
16	01	เชียงราย	11454	รพช.สมเด็จพระยุพราชเชียงรายของ	2,892,448.00
17	01	เชียงราย	15012	รพช.สมเด็จพระญาณสังวร	2,023,482.00
		เชียงราย Total			120,847,576.00

ตารางจัดสรรงบประมาณปีงบประมาณ 2560 งบกลาง
เพื่อขุดเซียมการจัดบริการบริการสาธารณสุขของหน่วยบริการสังกัดกระทรวงสาธารณสุข
สำหรับค่าบริการผู้ป่วยใน รวมบริการสำหรับเด็กเกิดใหม่

ลำดับ	เขต	จังหวัด	รหัส	หน่วยบริการ	ยอดจัดสรร
799	11	สุราษฎร์ธานี	10681	รพศ.สุราษฎร์ธานี	56,381,476.00
800	11	สุราษฎร์ธานี	10742	รพท.เกาะสมุย	4,101,829.00
801	11	สุราษฎร์ธานี	11357	รพช.กาญจนดิษฐ์	4,590,998.00
802	11	สุราษฎร์ธานี	11358	รพช.ดอนสัก	779,959.00
803	11	สุราษฎร์ธานี	11359	รพช.เกาะพะงัน	578,891.00
804	11	สุราษฎร์ธานี	11360	รพช.ไชยา	1,806,926.00
805	11	สุราษฎร์ธานี	11361	รพช.ท่าชนะ	1,305,820.00
806	11	สุราษฎร์ธานี	11362	รพช.คีรีรัฐนิคม	1,424,516.00
807	11	สุราษฎร์ธานี	11363	รพช.บ้านตาขุน	904,097.00
808	11	สุราษฎร์ธานี	11364	รพช.พนม	1,571,561.00
809	11	สุราษฎร์ธานี	11365	รพช.ท่าฉาง	793,787.00
810	11	สุราษฎร์ธานี	11366	รพช.บ้านนาสาร	2,776,520.00
811	11	สุราษฎร์ธานี	11367	รพช.บ้านนาเดิม	1,147,115.00
812	11	สุราษฎร์ธานี	11368	รพช.เคียนซา	1,707,004.00
813	11	สุราษฎร์ธานี	11369	รพช.พระแสง	2,066,764.00
814	11	สุราษฎร์ธานี	11370	รพช.พุนพิน	1,469,580.00
815	11	สุราษฎร์ธานี	11371	รพช.ชัยบุรี	1,137,832.00
816	11	สุราษฎร์ธานี	11459	รพช.สมเด็จพระยุพราชเวียงสระ	3,137,984.00
817	11	สุราษฎร์ธานี	11654	รพช.วิภาวดี	814,486.00
818	11	สุราษฎร์ธานี	14138	รพช.ท่าโรงช้าง	1,731,219.00
		สุราษฎร์ธานี Total			90,228,364.00

รายงานการประชุมคณะกรรมการวางแผนและประเมินผล (กวป.)

ครั้งที่ ๗/๒๕๖๐

วันพุธที่ ๓๑ พฤษภาคม ๒๕๖๐ เวลา ๐๙.๓๐ - ๑๒.๐๐ น.

ณ ห้องทำวัง ๑ โรงแรมวังใต้ อำเภอเมืองฯ จังหวัดสุราษฎร์ธานี

รายชื่อคณะกรรมการฯ ที่เข้าประชุม

- | | |
|----------------------------------|--|
| ๑. นพ.จิรชาติ เรืองวัชรินทร์ | นายแพทย์เชี่ยวชาญ(ด้านเวชกรรมป้องกัน) |
| ๒. นายสามารถ สุเมธีวรศักดิ์ | นวก.สาธารณสุขเชี่ยวชาญ(ด้านบริหารสาธารณสุข) |
| ๓. นางวิภาวี จันทมัตตุการ | แทน ผู้อำนวยการโรงพยาบาลสวนสราญรมย์ |
| ๔. น.ส.จิราภรณ์ เพชรรักษ์ | แทน ผู้อำนวยการศูนย์วิทยาศาสตร์การแพทย์ที่ ๑๑ สุราษฎร์ธานี |
| ๕. นายวีระชัย สุวรรณ | แทน หัวหน้าศูนย์ควบคุมโรคติดต่อ นำโดยแมลงที่ ๑๑.๓ |
| ๖. นพ.ประกอบ ลือชาเกียรติศักดิ์ | แทน ผู้อำนวยการโรงพยาบาลสุราษฎร์ธานี |
| ๗. นพ.ธีระศักดิ์ วิริยานนท์ | ผู้อำนวยการโรงพยาบาลเกาะสมุย |
| ๘. นพ.เอกชัย มุกดาพิทักษ์ | ผู้อำนวยการโรงพยาบาลกาญจนดิษฐ์ |
| ๙. พญ.สุภาวิตา ตันทวีวงศ์ | ผู้อำนวยการโรงพยาบาลเกาะพะงัน |
| ๑๐. นพ.วิชัย พงศ์ติยะไพบูลย์ | ผู้อำนวยการโรงพยาบาลไชยา |
| ๑๑. นพ.ชลินทร์ สุวรรณทิพย์ | ผู้อำนวยการโรงพยาบาลพุนพิน |
| ๑๒. นพ.กฤษศักดิ์ กุเกียรติกุล | ผู้อำนวยการโรงพยาบาลท่าโรงช้าง |
| ๑๓. นพ.ศราวุธ เรืองสนาม | ผู้อำนวยการโรงพยาบาลท่าฉาง |
| ๑๔. นายสำเร็จ ธรรมเจริญ | แทน ผู้อำนวยการโรงพยาบาลคีรีรัฐนิคม |
| ๑๕. นางอุดมพร พรหมดวง | แทน ผู้อำนวยการโรงพยาบาลบ้านตาขุน |
| ๑๖. นพ.ศุภชัย จันทร์ถมยา | ผู้อำนวยการโรงพยาบาลเคียนซา |
| ๑๗. นพ.อาร์มภ์ พัทโร | ผู้อำนวยการโรงพยาบาลวิภาวดี |
| ๑๘. น.ส.พิมพ์ภรณ์ สันติวิทยารมย์ | แทน ผู้อำนวยการโรงพยาบาลบ้านนาเดิม |
| ๑๙. นายดิเรก วงศ์ทอง | ผู้อำนวยการโรงพยาบาลพระแสง |
| ๒๐. นางสาวศรัณย์พร อั้งสกุล | แทน ผู้อำนวยการโรงพยาบาลชัยบุรี |
| ๒๑. นายอรรถจักร์ สมเกียรติกุล | สาธารณสุขอำเภอเมืองสุราษฎร์ธานี |
| ๒๒. นายเชิด ทองสุข | สาธารณสุขอำเภอกาญจนดิษฐ์ |
| ๒๓. นายวรรณะ เมืองนิเวศน์ | สาธารณสุขอำเภอดอนสัก |
| ๒๔. นายอุดม บำรุงรักษ์ | สาธารณสุขอำเภอเกาะสมุย |
| ๒๕. นายสันติ บุญช่วย | แทน สาธารณสุขอำเภอเกาะพะงัน |
| ๒๖. นายสมโชค พูลสุข | สาธารณสุขอำเภอพุนพิน |
| ๒๗. นายสัมพันธ์ กลิ่นนาค | สาธารณสุขอำเภอไชยา |
| ๒๘. นายบุญธรรม มิ่งแก้ว | สาธารณสุขอำเภอท่าชนะ |
| ๒๙. นายพนมศักดิ์ จันทร์ปาน | แทน สาธารณสุขอำเภอท่าฉาง |
| ๓๐. นายสมชาย นาคทุ่งเตา | แทน สาธารณสุขอำเภอบ้านนาสาร |
| ๓๑. นายบรรเจิด อินทร์คง | สาธารณสุขอำเภอพระแสง |
| ๓๒. นายบุญญศักดิ์ บุญประสงค์ | สาธารณสุขอำเภอเวียงสระ |
| ๓๓. นายอุดร ณ ถลาง | สาธารณสุขอำเภอชัยบุรี |
| ๓๔. นายบรรเทา พิชัยราช | สาธารณสุขอำเภอบ้านนาเดิม |

๓๕. นายมิตร บุญชุม	สาธารณสุขอำเภอพนม
๓๖. นายฉลาด ศรีรักษา	สาธารณสุขอำเภอเคียนซา
๓๗. นายอภิวัฒน์ ประชุมรัตน์	สาธารณสุขอำเภอคีรีรัฐนิคม
๓๘. นายไทรรัตน์ ขุนหัด	สาธารณสุขอำเภอบ้านตาขุน
๓๙. นายเมธา หมานพัฒน์	สาธารณสุขอำเภอวิภาวดี
๔๐. นางอังคณา ศรีนามวงศ์	หัวหน้ากลุ่มงานคุ้มครองผู้บริโภคและเภสัชสาธารณสุข
๔๑. นางเจียรนัย บัวลอย	หัวหน้ากลุ่มงานประกันสุขภาพ
๔๒. นายรุ่งโรจน์ เทื่อใหม่	หัวหน้ากลุ่มงานบริหารทั่วไป
๔๓. น.ส.ศรีกาญจนา แก้วอำไพ	หัวหน้างานการเงินและบัญชี
๔๔. นายสุจินต์ คงทวี	หัวหน้างานควบคุมโรคติดต่อ
๔๕. น.ส.วรรณดี ศุภวงศานนท์	หัวหน้างานควบคุมโรคไม่ติดต่อ
๔๖. นางสินีลักษณ์ จิรสัตย์สุนทร	หัวหน้างานสุขศึกษาและประชาสัมพันธ์
๔๗. น.ส.สุวดี แสงขำ	หัวหน้างานพัฒนาคุณภาพสถานบริการ
๔๘. นางอมรรัตน์ หิมทอง	หัวหน้ากลุ่มงานส่งเสริมสุขภาพ
๔๙. นายพงศ์กิจ ศิริยงค์	หัวหน้างานพัฒนาบุคลากรและการสาธารณสุขมูลฐาน
๕๐. นายศรุตยา สุทธิรักษ์	หัวหน้ากลุ่มงานพัฒนายุทธศาสตร์สาธารณสุข
๕๑. นายสัมพันธ์ นาคบำรุง	หัวหน้างานอนามัยสิ่งแวดล้อมและอาชีวอนามัย
๕๒. นายบรรเจิดศักดิ์ ไกรสุวรรณ	หัวหน้ากลุ่มงานนิติการ
๕๓. นางรัตติยา ชูช่วย เพชรน้อย	หัวหน้าศูนย์ทูปีนัมเบอร์วัน
๕๔. นายสุขกมล สุขสว่างโรจน์	หัวหน้างานแพทย์แผนไทย
๕๕. นายสมพงษ์ สลัดแก้ว	หัวหน้าศูนย์ประสานงานเครือข่ายประชาคมอาเซียนด้านสาธารณสุข

ผู้เข้าร่วมประชุม

๑. นางอรนิตย์ ปัญญาเลิศ	พยาบาลวิชาชีพชำนาญการ	รพ.บ้านนาสาร
๒. นางพรทิพย์ เอกสุวีรพงษ์	นักวิชาการสาธารณสุขชำนาญการ	สสจ.สุราษฎร์ธานี
๓. ว่าที่ รต.ดำรงฤทธิ์ รัตนประยูร	เจ้าพนักงานโสตทัศนศึกษาชำนาญการ	สสจ.สุราษฎร์ธานี
๔. นายศรายุทธ บุษบรรณ	ผู้ประสานงานโครงการ	สสจ.สุราษฎร์ธานี
๕. นางรุ่งนภา สิงพรหม	เจ้าพนักงานธุรการ	สสจ.สุราษฎร์ธานี
๖. นางกัญญา ไพรัชวรรณ	เจ้าพนักงานทันตสาธารณสุขชำนาญงาน	สสจ.สุราษฎร์ธานี
๗. นางชมากร เจริญธุรกิจ	พยาบาลวิชาชีพชำนาญการ	สสจ.สุราษฎร์ธานี
๘. นายวิสุทธิ์ สุขศรี	นักวิชาการสาธารณสุขชำนาญการ	สสจ.สุราษฎร์ธานี
๙. นายวัชระ บานเย็น	พนักงาน NBT สุราษฎร์ธานี	NBT สุราษฎร์ธานี
๑๐. นายปราโมทย์ วีระสาร	พนักงาน สทท.สุราษฎร์ธานี	สทท.สุราษฎร์ธานี
๑๑. นายธนภัทร ชีระจินต์	พนักงาน ข่าวสดสุราษฎร์ธานี	ข่าวสดสุราษฎร์ธานี
๑๒. น.ส.รีนฤดี ชุมทอง	พนักงาน ธอส.สุราษฎร์ธานี	ธอส.สุราษฎร์ธานี
๑๓. น.ส.พิริยา ชาญพล	พนักงาน ธอส.สุราษฎร์ธานี	ธอส.สุราษฎร์ธานี
๑๔. น.ส.ปิยนันท์ สามัคคีการ	พนักงาน ธอส.สุราษฎร์ธานี	ธอส.สุราษฎร์ธานี

/ ๑๕. นายธิตี....

๑๕. นายธิตี ทองศรี	พนักงาน ธอส.สุราษฎร์ธานี	ธอส.สุราษฎร์ธานี
๑๖. นายสิงห์ณรงค์ ใจชื่น	นักวิชาการสาธารณสุขชำนาญการ	สสจ.สุราษฎร์ธานี
๑๗. นางแสงเดือน สลัดแก้ว	นักวิชาการสาธารณสุขชำนาญการ	สสจ.สุราษฎร์ธานี
๑๘. นายสุรศักดิ์ รัตนเกียรติขจร	เจ้าพนักงานสาธารณสุขชำนาญงาน	สสจ.สุราษฎร์ธานี

คณะกรรมการฯ ที่ไม่มาประชุม

๑. นพ.ขจรศักดิ์ แก้วจรัส	นายแพทย์สาธารณสุขจังหวัดสุราษฎร์ธานี	ติตราชการอื่น
๒. นางอรณีส ยวงทอง	นักวิชาการสาธารณสุขเชี่ยวชาญ(ด้านส่งเสริมพัฒนา)	ติตราชการอื่น
๓. นพ.สุกิจ ทศนสุนทรวงศ์	ผู้อำนวยการโรงพยาบาลมะเร็ิงสุราษฎร์ธานี	ติตราชการอื่น
๔. นพ.พิรกิจ วงศ์วิจิต	ผู้อำนวยการโรงพยาบาลดอนสัก	ติตราชการอื่น
๕. นพ.กฤษนันท์ เหล่ายัง	ผู้อำนวยการโรงพยาบาลท่าชนะ	ติตราชการอื่น
๖. นพ.จิตติกร ผลแก้ว	ผู้อำนวยการโรงพยาบาลพนม	ติตราชการอื่น
๗. นพ.สำเนียง แสงสว่าง	ผู้อำนวยการโรงพยาบาลบ้านนาสาร	ติตราชการอื่น
๘. นพ.ปรีชา สุมาลัย	ผู้อำนวยการโรงพยาบาลสมเด็จพระยุพราชเวียงสระ	ติตราชการอื่น
๙. น.ส.สุวคนธ์ เอี่ยมอิ้มธรรม	แทน หัวหน้างานทันตสาธารณสุข	ติตราชการอื่น
๑๐. นางเยาวดี ปานมี	หัวหน้างานทรัพยากรบุคคล	ลาป่วย

เริ่มประชุมเวลา ๐๙.๓๘ น. นายแพทย์จิรัชชาติ เรืองวัชรินทร์ รองนายแพทย์สาธารณสุขจังหวัดสุราษฎร์ธานี เป็นประธานในการประชุม กล่าวเปิดการประชุมตามระเบียบวาระการประชุม ดังนี้ ก่อนการประชุม

- มอบประกาศเกียรติบัตรโรงพยาบาลที่เป็นต้นแบบ NCD Clinic Plus ระดับจังหวัด

ประจำปี ๒๕๖๐

หัวหน้างานควบคุมโรคไม่ติดต่อ

- งานควบคุมโรคไม่ติดต่อ ได้จัดให้มีการนำเสนอผลการดำเนินงาน NCD Clinic Plus ประจำปี ๒๕๖๐ เพื่อคัดเลือกเป็นตัวแทนจังหวัดฯ เข้าประกวดระดับเขต สรุปคือ โรงพยาบาลที่เป็นต้นแบบ NCD Clinic Plus ประจำปีงบประมาณ ๒๕๖๐ ประเภทโรงพยาบาลศูนย์ ได้แก่ รพ.สุราษฎร์ธานี ประเภทโรงพยาบาลทั่วไป ได้แก่ รพ.เกาะสมุย และประเภทโรงพยาบาลชุมชน ได้แก่ รพ.ท่าฉาง รพ.ชัยบุรี และ รพ.บ้านนาสาร

ระเบียบวาระที่ ๑

๑.๑ เรื่องที่ประธานแจ้งให้ที่ประชุมทราบ

ประธาน

๑. HAPPEN ระบบสุขภาพแนวใหม่ มุ่งเน้นผลสัมฤทธิ์ ไม่มุ่งเน้นกิจกรรม

๒. นพ.สสจ. ผাগขอบคุณทุกท่าน ที่ช่วยในการจัดกิจกรรมสวาทไทยแถมแดง มีลูกช่วยชาติด้วยวิตามินแสนวิเศษ ซึ่งส่วนภูมิภาค จ.สุราษฎร์ธานี เป็นตัวแทนกระตุ้นการดำเนินกิจกรรมให้ประชาชนรับทราบ การมีส่วนร่วมการดำเนินงาน

/ ๓. ในส่วนการ....

๓. ในส่วนการติดตามการขับเคลื่อนการบริหารจัดการงบประมาณปี ๒๕๖๐ จ.สุราษฎร์ธานี ติดตามการเบิกจ่ายงบประมาณ ฝากคุณรุ่งโรจน์ จัดตั้งคณะกรรมการติดตามการบริหารงบประมาณ รวมถึงงบค่าเสื่อม งบลงทุน เพื่อป้องกันการจัดการที่ล่าช้า

๔. รพ.เกาะเต่า กำลังส่งงวดงานสุดท้าย ทางคณะทำงานระดับจังหวัดจะลงติดตาม เพื่อทราบความต้องการของพื้นที่ วางแผนเตรียมความพร้อม ที่จะเปิดให้บริการ รพ.เกาะเต่า ประมาณเดือน มิ.ย. ๒๕๖๐

มติที่ประชุม รับทราบ

๑.๒ เรื่องแจ้งให้ทราบภายในจังหวัด

หัวหน้ากลุ่มงานบริหารทั่วไป รับมอบหมายให้ประชุมหัวหน้าส่วนราชการประจำจังหวัด แทนนายแพทย์สาธารณสุขจังหวัดฯ ซึ่งจากที่ประชุมหัวหน้าส่วนราชการประจำจังหวัด ครั้งที่ ๕/๒๕๖๐ วันอังคารที่ ๓๐ พฤษภาคม ๒๕๖๐ ณ ห้องประชุมเมืองคนดี ชั้น ๕ ศาลากลางจังหวัดสุราษฎร์ธานี

เรื่องแจ้งที่ประชุมทราบ

๑. การมอบเครื่องหมาย “รักษาดีนแดนยิ่งชีพ” (ที่ทำการปกครองจังหวัดสุราษฎร์ธานี)
๒. การมอบเกียรติบัตรประกาศคุณงามความดี ให้แก่ นายธนกฤต มีพัฒน์ และ นายศุภกร ชุศรี นักศึกษาระดับปวช.๒ วิชาช่างยนต์ นักศึกษาวิทยาลัยเทคนิคสุราษฎร์ธานี(สำนักงานจังหวัดสุราษฎร์ธานี)
๓. การมอบเกียรติบัตรให้แก่เยาวชนที่ชนะการประกวดคลิปวิดีโอ หัวข้อ “ตามรอยเท้าพ่อ” จังหวัดสุราษฎร์ธานี จำนวน ๙ ราย (สำนักงานวัฒนธรรมจังหวัดสุราษฎร์ธานี)

๔. แนะนำหัวหน้าส่วนราชการฯ ที่ย้ายมาดำรงตำแหน่งใหม่ที่จังหวัดสุราษฎร์ธานี

๔.๑ นายถาวร พรหมฉิม นายอำเภอท่าฉาง ย้ายมาจาก นายอำเภอบ้านนาสาร ตั้งแต่วันที่ ๘ พฤษภาคม ๒๕๖๐

๔.๒ นายบรรเจิด สาริพัฒน์ นายอำเภอบ้านนาสาร ย้ายมาจาก นายอำเภอท่าฉาง ตั้งแต่วันที่ ๘ พฤษภาคม ๒๕๖๐

๔.๓ นายกัมปนาท กลิ่นเสาวคนธ์ นายอำเภอเคียนซา ย้ายมาจาก นายอำเภอคำตากล้า จังหวัดสกลนคร ตั้งแต่วันที่ ๘ พฤษภาคม ๒๕๖๐

๔.๔ นายเชาวฤทธิ์ บุญญานุกุลกิจ ผู้อำนวยการศูนย์ความปลอดภัยในการทำงาน เขต ๘ (สุราษฎร์ธานี) ย้ายมาจาก นักวิชาการแรงงานชำนาญการพิเศษ กลุ่มงานส่งเสริมแรงงานสัมพันธ์ สำนักงานสัมพันธ์ ตั้งแต่วันที่ ๑๘ เมษายน ๒๕๖๐

๔.๕ นายเดชา จิตรภิมย์ ปศุสัตว์จังหวัดสุราษฎร์ธานี ย้ายมาจาก ปศุสัตว์จังหวัดพังงา ตั้งแต่วันที่ ๒๔ มีนาคม ๒๕๖๐

๕. ขอความร่วมมือทุกส่วนราชการระดับดอกไม้สีเหลืองพร้อมกัน ซึ่งทางสำนักงานเกษตรจังหวัดฯ แนะนำให้เพาะต้นดาวเรืองซึ่งใช้ระยะเวลา ๖๕ วัน จะบาน โดยเริ่มปลูกตั้งแต่วันที่ ๑๒ ส.ค.๖๐ ก็จะบานสะพรั่งช่วงวันที่ ๒๐-๒๙ ต.ค.๖๐ หากไม่มีไม้ดอกก็หาไม้ประดับใบเหลือง เช่น ต้นโกศล

เรื่องรายงานผลการปฏิบัติงานตามนโยบายรัฐบาล

- สรุปผลการเบิกจ่ายเงินงบประมาณรายจ่ายประจำปี ๒๕๖๐ ของจังหวัดสุราษฎร์ธานี (สำนักงานคลังจังหวัดสุราษฎร์ธานี)

เรื่องเพื่อทราบ

๑. การจัดพิธีถวายดอกไม้จันทน์ จังหวัดสุราษฎร์ธานี (สำนักงานจังหวัดสุราษฎร์ธานี)

/ ๒. การจัดทำ....

๒. การจัดทำดอกไม้จันทน์โครงการพระราชทาน (สำนักงานพัฒนาชุมชนจังหวัดสุราษฎร์ธานี)
๓. การลำดับชั้นผู้ใหญ่ในการจัดที่นั่งในงานรัฐพิธี (สำนักงานจังหวัดสุราษฎร์ธานี)
๔. แนวทางปฏิบัติเกี่ยวกับผู้ลงนามและชนิดหนังสือในการเสนอเรื่อง เพื่อนำความกราบบังคมทูลพระกรุณา (สำนักงานจังหวัดสุราษฎร์ธานี)
๕. ขอความร่วมมือยกย่องประกาศเกียรติคุณผู้ทำคุณประโยชน์ต่อพระพุทธศาสนา ประจำปี พ.ศ.๒๕๖๐ (สำนักงานวัฒนธรรมจังหวัดสุราษฎร์ธานี)
๖. โครงการความร่วมมือการรณรงค์ป้องกันโรคพิษสุนัขบ้า ประจำปี ๒๕๖๐ ภายใต้โครงการสัตว์ปลอดโรค คนปลอดภัยจากโรคพิษสุนัขบ้า ตามพระปณิธานศาสตราจารย์ ดร.สมเด็จพระเจ้าลูกเธอเจ้าฟ้าจุฬาภรณวลัยลักษณ์ อัครราชกุมารี (สำนักงานปศุสัตว์จังหวัดสุราษฎร์ธานี)
๗. แฉ่งประชาสัมพันธ์การย้ายที่ทำการของ สำนักงาน กสทช.เขต ๑๓ (ระนอง) จากเดิมตั้งอยู่ในพื้นที่จังหวัดระนอง ไปตั้งในพื้นที่จังหวัดสุราษฎร์ธานี (สำนักงาน กสทช.ภาค ๔)
๘. โครงการ “หน่วยบำบัดทุกข์ บำรุงสุข สร้างรอยยิ้มให้ประชาชน” จังหวัดสุราษฎร์ธานี (ที่ทำการปกครองจังหวัดสุราษฎร์ธานี)
๙. การบูรณาการเชื่อมโยงแผนพื้นที่ (สำนักงานจังหวัดสุราษฎร์ธานี)
๑๐. ผลการดำเนินงานโครงการตามแผนพัฒนาจังหวัด ประจำปีงบประมาณ พ.ศ.๒๕๖๐
- ๑๐.๑ โครงการส่งเสริมการปรับเปลี่ยนกิจกรรมการผลิตเพื่อลดพื้นที่ปลูกยางพารา
- ๑๐.๒ โครงการเพิ่มประสิทธิภาพร้านค้าสหกรณ์เพื่อลดต้นทุนการผลิตพืชเศรษฐกิจหลัก (สำนักงานสหกรณ์จังหวัดสุราษฎร์ธานี)
- ๑๐.๓ โครงการป่า-เลชุมชน เพื่อเพิ่มรายได้ให้แก่ประมงชายฝั่ง (สำนักงานบริหารจัดการทรัพยากรทางทะเลและชายฝั่งที่ ๔)
๑๑. การจัดประชุมสัมมนาพุทธสมาคม ๑๔ จังหวัดภาคใต้ (พุทธสมาคมจังหวัดสุราษฎร์ธานี)
๑๒. การจัดงานสัมมนาหอการค้าทั่วประเทศ ครั้งที่ ๓๕ ณ จังหวัดสุราษฎร์ธานี (หอการค้าจังหวัดสุราษฎร์ธานี)
๑๓. สรุปการจัดงานมหัศจรรย์ OTOP ศรีวิชัย (สำนักงานพัฒนาชุมชนจังหวัดสุราษฎร์ธานี)
- นวก.สาธารณสุขเชี่ยวชาญ(ด้านบริหารสาธารณสุข)**
๑. งบประมาณเร่งด่วนช่วยเหลือกรณีอุทกภัย ๕-๖ ล้านบาท ในส่วนที่ได้รับงบประมาณ ขอให้ดำเนินการก่อนนี้ผูกพัน เบิกจ่ายให้เรียบร้อย ภายในวันที่ ๓๐ ก.ย.๖๐ การทำสัญญาที่ได้รับงบประมาณไป ขอให้มีความระมัดระวังอย่างน้อย ๑-๒ คน
๒. การกำหนดจำนวนเตียงของโรงพยาบาล ควรให้ถูกต้องตรงกับการให้บริการ เพราะมีผลในการคำนวณค่าใช้จ่ายในการมารับบริการ และการบริหารงบประมาณ
๓. การลงพื้นที่นิเทศงาน คบสอ.เวียงสระ บางงานไม่สามารถตรวจติดตามงานได้ ขอให้ปรับปรุงระบบงานด้วย
๔. รพ.บ้านนาเดิม ในส่วนที่ได้รับงบประมาณมาดำเนินการ ในส่วนที่ติดขัดไม่ได้ดำเนินการ ขอให้เร่งรัด ฝากผู้เกี่ยวข้องดำเนินการให้แล้วเสร็จ
๕. การเพิ่มมาตรการความปลอดภัยกับสถานที่ราชการ ขอให้เข้มงวดดูแล ความปลอดภัย ตรวจสอบสภาพแวดล้อมวงจรปิดให้สามารถใช้งานได้ สำรองยาเวชภัณฑ์ สำรองโลหิต หากเกิดเหตุ

/ สถานการณ์....

สถานการณ์ความไม่สงบเกิดขึ้น

ประธาน

- ให้กำชับความปลอดภัยในสถานที่ราชการ

มติที่ประชุม รับทราบ

ระเบียบวาระที่ ๒ รับรองรายงานการประชุมครั้งที่แล้ว (ครั้งที่ ๖/๒๕๖๐) เมื่อวันที่ ๒๘ เมษายน ๒๕๖๐ ณ ห้องบรรจงแกรนด์บอลรูม ๔ โรงแรมบรรจงบุรี อำเภอเมืองฯ จังหวัดสุราษฎร์ธานี

ประธาน ถ้าหากรายงานมีส่วนที่ต้องแก้ไข สามารถแจ้งแก้ไขได้

สสอ.พุนพิน ขอเพิ่มเติมหน้าที่ ๑๙ บรรทัดที่ เพิ่ม รพ.สต.มะลวน แก้ไขเป็น อ.พุนพิน ประเมิน รพ.สต.ท่าสะท้อน ตะปาน บางอน ศรีวิชัย มะลวน และหนองไทร

มติที่ประชุม รับทราบและรับรองรายงานการประชุมครั้งที่แล้ว

ระเบียบวาระที่ ๓ ติดตามจากการประชุมครั้งที่แล้ว

- ไม่มี

ระเบียบวาระที่ ๔ เรื่องนำเสนอจากหน่วยงาน/ศูนย์วิชาการต่างๆ/โรงพยาบาลศูนย์/โรงพยาบาลทั่วไป

๔.๑ แนวทางการพัฒนาระบบการดูแลผู้ป่วยระยะกึ่งเฉียบพลัน (Subacute rehabilitation)

ตัวแทนจาก รพ.สุราษฎร์ธานี แนวทางการพัฒนาระบบการดูแลผู้ป่วยระยะกึ่งเฉียบพลัน (Subacute rehabilitation) โดย แพทย์หญิงธัญลักษณ์ ขวัญสนิท

แพทย์หญิงธัญลักษณ์ ขวัญสนิท

- การดูแลผู้ป่วยอย่างต่อเนื่อง จะทำให้ผู้ป่วยสามารถช่วยเหลือตัวเองได้มากขึ้น
- การดูแลผู้ป่วยระยะกึ่งเฉียบพลัน ขอให้ดำเนินการไปตามเป้าหมายซึ่งเป็นโครงการที่ สปสช.

ส่วนกลาง มีเป้าหมาย ๑๐ จังหวัดนำร่อง

- การดูแลผู้ป่วยในเรื่องการฟื้นฟูในระยะ ๖ เดือน จากนั้นประเมินต่ออีก ๖ ถ้าดูแลตัวเองได้ก็จะถึง

ออกจากระบบ

- การติดตามเยี่ยมบ้านในชุมชน ๑ เดือนทำกายภาพ ๒ ครั้ง บางรายทำได้ บางรายทำไม่ได้ อ.ไชยา

ติดตามทำได้ ๑๐๐ %

- ปีงบประมาณ ๒๕๖๐ ติดตามผลการดำเนินงาน ๙ รพ. จัดประชุมเครือข่าย
- การดูแลที่ชัดเจน ระยะเวลาที่เหมาะสมในการ admit เพื่อฟื้นฟูสภาพเมื่อพักฟื้นในผู้ป่วยใน
- การดูแลตนเอง รพ.ไชยา ติดตามได้ ๑๐๐ % ทั้งจาก รพ.ศ. รพ.ช. มีการส่งต่อผู้ป่วย NCD

- โอกาสพัฒนา ทำอย่างไรจะให้การดูแลผู้ป่วยได้อย่างต่อเนื่องเหมาะสม บางแห่งนักกายภาพลาออก หรือย้าย อาจเพิ่มเติมส่วนของพยาบาลซึ่งจะมีความสำคัญ โดยมีหลักสูตรอบรมฟื้นฟู ระยะ ๔ เดือน เพื่อพัฒนาส่วนการดูแลผู้ป่วยต่อไป

- งบประมาณด้านการฟื้นฟู ในส่วนของผู้ป่วยนอก มีกองทุนฟื้นฟูสมรรถภาพที่จำเป็นต่อสุขภาพระดับจังหวัด กายภาพบำบัด กิจกรรมบำบัด ๑๕๐ บาท/ครั้ง/ราย ส่วนผู้ป่วยใน มีระบบการจ่ายเงินตาม DRG (Diagnosis Related Group)

- การต่อยอดสู่การพัฒนาระบบบริการ โดยมีระบบบริการที่ครอบคลุมและต่อเนื่อง มีระบบบริการฟื้นฟูที่มีประสิทธิภาพสอดคล้องกับบริบทผู้ป่วยและพื้นที่ มีระบบ Reimbursement ที่เหมาะสม

/ ประธาน....

ประธาน

- ฝากแต่ละ CUP ต่อยอดการจัดการโรคเรื้อรัง พัฒนาเวชศาสตร์ป้องกัน ลดการสูญเสียและความพิการ และการเชื่อมโยงของแต่ละ CUP

๔.๒ Bright Spot สำหรับ Smart Hospital

ผอ.รพ.เคียนซา

- การบริหารการเพิ่มประสิทธิภาพโรงพยาบาลมุ่งสู่ Smart Hospital รพ.เคียนซา ในการแก้ไขวิกฤตทางการเงินจากระดับ ๗ เป็นระดับ ๑ ซึ่งเกิดจากผลกระทบจาก ปี ๒๕๕๕ ทางทีมงาน รพ.เคียนซา ได้ช่วยกันปรับระบบการทำงาน มีการรับรู้เงินกองทุน OP และ PP ทำให้มีสินทรัพย์สูงกว่าปีก่อนในช่วงไตรมาสเดียวกัน มีเงินสดเพิ่มขึ้นในการใช้บริหารงานใน รพ. ซึ่งโรงพยาบาลมุ่งเน้นการแก้ไข โดยมีการพัฒนาระบบการจัดเก็บรายได้และการควบคุมค่าใช้จ่ายให้มีประสิทธิภาพมากยิ่งขึ้นเพื่อไม่ให้เกิดปัญหาวิกฤตทางการเงินในปี ๒๕๖๐ และปีต่อไป มีการทำแผนเงิน ตั้งเป้าหมายทางการเงิน ตั้งศูนย์จัดเก็บรายได้เข้า รพ. มีการวิเคราะห์หาสาเหตุการลดลงของการสูญเสียรายได้จากที่ไม่มีการเรียกเก็บเงินผู้ป่วย หรือผู้ป่วยไม่มาชำระเงินของแต่ละคลินิก มีการตรวจสอบทางบัญชีและส่งผู้ป่วยมาติดต่อห้องเก็บเงินทุกรายที่มีค่าใช้จ่ายและงานประกัน ตรวจสอบการใช้สิทธิการรักษาของผู้ป่วย ลดการสูญเสียง การทำ MOU การชำระเงิน สิทธิชำระเงินสด และสิทธิอื่นๆต่อไปอย่างต่อเนื่องเพื่อให้เป็นไปตามเป้าหมายของศูนย์จัดเก็บรายได้ การเพิ่มความสามารถพยาบาล ตรวจสอบความถูกต้องครบถ้วนของค่าใช้จ่ายการรักษาแต่ละครั้งของผู้ป่วย พัฒนาระบบสารสนเทศ เพื่อตรวจสอบความถูกต้องกับฐานข้อมูลการให้บริการ มีแผนควบคุมกำลังคนตามกรอบ การบริหารพัสดุ บันทึบบัญชีเจ้าหนี้การค้า ตรวจสอบพัสดุ บัญชีเจ้าหนี้เป็นปัจจุบัน การพัฒนาบริการตาม RDU มีการจัดซื้อยาร่วมยา ของ รพ.สต. ทาง รพ.จัดซื้อให้ มีระบบการบริหารคงคลังย่อย สำหรับ รพ.สต.ให้มีคงคลังยา เวชภัณฑ์และวัสดุทันตกรรม ๑ เดือน และระยะเวลาคงคลังในหน่วยงาน ๓-๔ วัน เพื่อป้องกันการ stock สินค้ามากเกินไป ความจำเป็น ปรับเปลี่ยนรูปแบบการจัดสรรเงินของเครือข่าย มีการสนับสนุนในส่วนใกล้เคียงกันทั้ง ๓ ปี มีการหักค่าใช้จ่ายภาพรวมของ CUP และหักค่าใช้จ่ายในส่วนของการบริหารจัดการด้านการรักษาพยาบาล ส่งเสริมสุขภาพก่อนการจัดสรรเงินที่ทำให้ รพ.สต.สามารถทำงานได้ไม่ติดขัดเรื่องงบประมาณค่ายา แม้ขายยังคงมีสถานะทางการเงินไม่เป็นวิกฤติ

ประธาน

- สิ่งสำคัญของศูนย์จัดเก็บรายได้ คือ การควบคุมภายใน สภาพบัญชี investment(การลงทุน) และข้อมูลเบื้องต้น ใช้เป็นหลักการบริหารจัดการ ฝากทุกสถานบริการมีการจัดตั้งศูนย์เรียกเก็บรายได้ สามารถเรียนรู้จาก รพ.เคียนซา เพื่อช่วยรักษาสถานะทางการเงินได้ การบริหารจัดการในรูปแบบ CUP จะสามารถมองเห็นภาพการดำเนินการชัดเจน

ผอ.รพ.เกาะสมุย

- อาคารสมเด็จพระพุทธาจารย์ (เกี้ยว อุปลโสณ) ผ่านอนุมัติตรวจรับงาน คาดว่าจะเปิดใช้อาคารบางส่วนก่อน ระเบียบเปิดเป็นทางการ เพราะห้องชีวประวัติฯยังไม่เสร็จ คาดว่าจะเปิดประมาณวันที่ ๑๓ ส.ค. ๒๕๖๐ โดยเชิญปลัดกระทรวงสาธารณสุข เป็นประธาน

รอง ผอ.รพ.สุราษฎร์ธานี

- ยอดเงินบริจาคเพื่อซื้ออุปกรณ์ทางการแพทย์ ๖๘ ล้านบาท ขอขอบคุณทุกท่าน
- อาคารศูนย์การแพทย์เฉพาะทางขั้นสูงเพื่อความเป็นเลิศ (Excellent Center) ยังติดเรื่องสัญญาว่าจ้าง ผู้รับจ้างกำลังเร่งดำเนินการ คงจะเปิดใช้ได้ประมาณ มิ.ย.๒๕๖๑

/ ประธาน....

ประธาน

- การจัดมวยการกุศลคีกรวมพลคนสมุย น้ดเงินล้าน ตั้งเป้าหมาย ๑๐ ล้านบาท เพื่อมอบให้ รพ.สุราษฎร์ธานี ในวันที่ ๑๔ ก.ค.๒๕๖๐ จัด ณ สนามมวยใกล้โรงแรมวังใต้ ขอให้กำชับกำกับดูแลผู้ให้การสนับสนุน(sponsor)

ตัวแทน ผอ.รพ.สวนสราญรมย์

- จากการประชุม service plan สาขาจิตเวชและยาเสพติด วันที่ ๘ พ.ค.๒๕๖๐ ได้จัดส่งแบบปฏิบัติให้ทุก รพ.ทดลองใช้

ประธาน

- การประชุม กวป. ครั้งถัดไป ขอให้สถานที่ประชุม ณ รพ.สวนสราญรมย์ ซึ่งเป็นช่วงบ่าย และมีกีฬา สันทนาการหลังเลิกประชุม ฝากกลุ่มงานพัฒนายุทธศาสตร์สาธารณสุขประสาน มติที่ประชุม เห็นชอบ

ระเบียบวาระที่ ๕ เรื่องเสนอผลความสำเร็จในการดำเนินงานด้านสาธารณสุข

- ศูนย์บริการชุมชน Drop in center รพ.สต.บางชนะ/สสอ.เมือง

สุราษฎร์ธานี

นายอรรถจักร์ สมเกียรติกุล สสอ.เมืองสุราษฎร์ธานี

- ศูนย์บริการชุมชน Drop in center ของ รพ.สต.บางชนะ ดำเนินการมากกว่า ๒ ปี มุ่งเน้นการดำเนินงานแก่ผู้ป่วย Aids HIV Positive มุ่งเน้นให้เป็นศูนย์บริการที่มาตรฐานให้แก่กลุ่มผู้ป่วยเป้าหมายที่มา รับบริการ เน้นความสะดวก รวดเร็ว ลดช่องว่างการรับบริการ ส่งเสริมกลุ่มเป้าหมายเข้าสู่ระบบการรักษา การดำเนินงานระบบบริการเชิงรับเชิงรุก โดยมีอาสาสมัครช่วยปรับเปลี่ยนพฤติกรรมวัยรุ่นที่ติดยาเสพติด ทั้ง ในชุมชน ในเรือนจำ หลังจากดำเนินการมีการประเมินผลดำเนินงาน

- ปัจจัยการดำเนินการจัดตั้งศูนย์ชุมชน เพื่อค้นหาผู้ติดเชื้อ HIV สนับสนุนการดำเนินการอย่างต่อเนื่อง มีพยาบาลให้คำปรึกษา เมื่อตรวจพบ positive จะตรวจซ้ำและส่งต่อไป รพ. เพื่อให้เกิดการเชื่อมต่อการทำงานระหว่างศูนย์สุขภาพชุมชนและผู้ให้บริการ เพื่อเป็นการป้องกันอย่างสมเหตุสมผล กับการติดเชื้อ

- ในพื้นที่ที่มีความเสี่ยง จะมีกลุ่มเป้าหมายหลากหลาย มีการแนะนำขั้นตอนการให้บริการสู่การรักษาพยาบาลมอบให้แก่ผู้รับผิดชอบ ประมาณ ๔-๕ คน ทั้งพยาบาล counseling และผู้รับผิดชอบการเจาะเลือดส่ง Lab ด้านระบบประเมินผล มีการควบคุมกำกับติดตามประเมินผล ติดตามความก้าวหน้า ผู้รับผิดชอบงานมีการสรุปติดตาม ประเมินผล ความพึงพอใจของผู้รับบริการ มีแผนพัฒนาการดำเนินงานปี ถัดไป ซึ่งส่งประกวดได้ที่ ๑ ระดับประเทศ

ประธาน

- สามารถนำไปปรับใช้กับกลุ่มที่มีความอ่อนไหวในงานจัดกิจกรรมดังกล่าว

ระเบียบวาระที่ ๖ เรื่องแจ้งเพื่อทราบ**๖.๑ สรุปสถานการณ์โรคทางระบาดวิทยา เดือน พฤษภาคม ๒๕๖๐**

งานควบคุมโรคติดต่อ - สถานการณ์โรคที่ต้องเฝ้าระวัง ๑๐ อันดับแรก พบว่า โรคอุจจาระร่วง ปอดอักเสบ ตาแดง สุกใส ไข้เลือดออก โรคติดต่อทางเพศสัมพันธ์ ไข้หวัดใหญ่ มือเท้าปาก อาหารเป็นพิษ และโรคตับ อักเสบ ยังมีอัตราป่วยมากเป็นลำดับต้นๆ ซึ่งโรคอุจจาระร่วงจะพบมากในอำเภอเกาะสมุย เมืองฯ และอำเภอบ้านนาเดิม โรคไข้เลือดออก พบมากในอำเภอกาญจนดิษฐ์ เกาะสมุย และอำเภอเมืองฯ

/ - การตรวจจับ....

- การตรวจจัดการระบาดในพื้นที่ พบว่าโรคที่รึเแวนั้มจะระบาดมากในเดือน มิถุนายน ๒๕๖๐ ในอำเภอเมืองฯ ได้แก่ โรคบาดทะยัก และโรคมือเท้าปาก อำเภอดอนสัก ได้แก่ โรคมือเท้าปาก อำเภอเกาะสมุย ได้แก่ โรคไข้หวัดใหญ่ Scarlet Fever และโรคมือเท้าปาก อำเภอกีร์รัฐนิคม ได้แก่ โรคไข้หวัดใหญ่ อำเภอท่าฉาง ได้แก่ โรคคางทูม อำเภอบ้านนาสาร ได้แก่ โรคอาหารเป็นพิษ มือเท้าปาก และโรคสุกใส อำเภอเคียนซา พุนพิน และอำเภอชัยบุรี ได้แก่ โรคไข้มองอ๊กเสบ

หัวหน้างานควบคุมโรคติดต่อ

- ข้อมูลสำนักระบาดวิทยา ณ วันที่ ๒๙ พ.ค.๒๕๖๐ สรุปรสถานการณ์โรคไข้เลือดออก จ.สุราษฎร์ธานี ติดอันดับ ๑ ใน ๑๐ ของประเทศ มีผู้ป่วยสะสม ๓๔๑ ราย คิดเป็นอัตราป่วย ๓๒.๕๔ ต่อแสนประชากร เสียชีวิต ๒ ราย อ.เกาะสมุย มีอัตราป่วยและอัตราตายสูงสุด ผู้ป่วยอำเภอเกาะสมุย ๑๒๔ ราย เสียชีวิต ๒ ราย เป็นผู้ป่วย อ.เกาะสมุย(ต.แม่น้ำ ต.บ่อผุด) รองลงมา อ.เกาะพะงัน อ.เมืองสุราษฎร์ธานี ตามลำดับ เมื่อเทียบกับค่ามัธยฐาน ๕ ปีย้อนหลัง อ.เกาะสมุย ท่าฉาง มีผู้ป่วยเกินค่ามัธยฐาน อำเภอที่มีอัตราป่วยเมื่อเปรียบเทียบกับค่ามัธยฐานสูงสุด ๕ อันดับแรก คือ อ.เกาะสมุย เกาะพะงัน เมืองฯ ดอนสัก และเวียงสระ ขอให้ทุกอำเภอเน้นควบคุมแหล่งเพาะพันธุ์ กำจัดลูกน้ำยุงลาย ถ้ามีผู้ป่วยให้ควบคุมโรคตามหลักวิชาการ เมื่อได้รับแจ้งผู้ป่วย ต้องดำเนินการภายใน ๒๔ ชั่วโมง อย่างน้อย ๒ ครั้งหลังดำเนินการรวม ๑๐ วัน ประกอบกับให้สุชศึกษาประชาสัมพันธ์การกำจัดลูกน้ำยุงลายในบ้านรัศมีระยะห่างจากบ้านผู้ป่วย ๕๐-๑๐๐ เมตร

ประธาน

- ไข้เลือดออก ปีนี้ จ.สุราษฎร์ธานี เสียชีวิต ๒ ราย ผกเป็นนโยบายให้ทุกอำเภอสร้างไลน์กลุ่มควบคุมโรคเจ้าหน้าที่ทุกระดับ เพื่อช่วยในการติดต่อประสานงาน สามารถรายงานทันเหตุการณ์ เมื่อดำเนินกิจกรรมการควบคุมโรค พ่นหมอกควัน สอบสวนโรค หรือกิจกรรมอื่นๆแล้วส่งในกลุ่มไลน์ เพื่อให้ทราบทั่วกัน ผกทุกอำเภอดำเนินการด้วย ผกที่मितเทศตรวจสอบการทำงานทางไลน์กลุ่มควบคุมโรคด้วย

มติที่ประชุม รับทราบ

๖.๒ ความครอบคลุมของเด็กอายุ ๑ ปี และ ๓ ปี ได้รับวัคซีน MMR ปีงบประมาณ ๒๕๖๐ (๑ ต.ค. ๒๕๕๙ - ๒๕ พ.ค. ๒๕๖๐) จาก HDC

งานควบคุมโรคติดต่อ - ความครอบคลุมของเด็กอายุ ๑ ปี และ ๓ ปี ได้รับวัคซีน MMR จาก HDC ปีงบประมาณ ๒๕๖๐ (๑ ต.ค. ๒๕๕๙ - ๒๕ พ.ค. ๒๕๖๐) จาก HDC จ.สุราษฎร์ธานี MMR1 ต่ำสุด อำเภอเกาะสมุย ๖๙.๔๘ % สูงสุด อำเภอบ้านตาขุน ๙๔.๒๙ % MMR2 ต่ำสุด อำเภอเกาะสมุย ๔๗.๗๙ % สูงสุด อำเภอบ้านกาญจนดิษฐ์ ๙๓.๑๖ % โดยความครอบคลุม ๓ ไตรมาส ของเขต ๑๑ MMR1 ๘๓.๑๘ % สุราษฎร์ธานี เป็นอันดับที่ ๔ ของเขต ๑๑ MMR2 ๗๔.๓๑ % สุราษฎร์ธานี เป็นอันดับที่ ๕ ของเขต ๑๑ ความครอบคลุมของระดับประเทศ MMR1 ๘๖.๐๖ % สุราษฎร์ธานี เป็นอันดับที่ ๕๕ ของประเทศ MMR2 ๘๑.๒๕ % สุราษฎร์ธานี เป็นอันดับที่ ๕๗ ของประเทศ

- จากผลการดำเนินงาน ขอความร่วมมือพื้นที่ตรวจสอบและพัฒนาระบบข้อมูล เช่น

๑. ปรับปรุงข้อมูลประชากรที่อยู่ในเขตรับผิดชอบให้เป็นปัจจุบัน
๒. กรณีที่บันทึกข้อมูลผิดหรือไม่ครบถ้วนขอให้ติดตาม แก้ไข ปรับปรุงให้ถูกต้อง
๓. กรณีมีผลงานต่ำ หรือล่าช้า ขอให้ดำเนินการเร่งรัดการดำเนินงาน โดยติดตาม

เด็กที่ยังไม่ได้รับวัคซีนครบตามเกณฑ์ให้มารับวัคซีนที่ขาดให้ครบ พร้อมบันทึกข้อมูล และติดตามเด็กที่รับ

/ วัคซีน.....

วัคซีนที่อื่นมาลงบันทึกความครอบคลุม

หัวหน้างานควบคุมโรคติดต่อ

- การรับวัคซีนป้องกันโรคไข้หวัดใหญ่ตามฤดูกาล ปี ๒๕๖๐ จังหวัดฯได้รับจัดสรรมาแล้ว ขอความร่วมมือเครือข่ายสุขภาพดำเนินการโดย

๑. จัดให้วัคซีนไข้หวัดใหญ่ตามฤดูกาล ปี ๒๕๖๐ ตั้งแต่วันที่ ๑ มิ.ย. - ๓๑ ส.ค. ๒๕๖๐ โดย ๒ เดือน แรกกรณีแบบเข้มข้นเชิงรุก ขอให้หน่วยบริการจัดทำแผนการออกให้บริการวัคซีนด้วย ซึ่งวัคซีนที่ได้รับเพียงร้อยละ ๒๕ ตามกลุ่มเป้าหมายทั้งหมด

๒. กลุ่มเป้าหมายเน้น ๒ กลุ่ม บุคลากรที่สัมผัสและเสี่ยง ประชากรกลุ่มเป้าหมายที่ สปสช.กำหนด
๑. หญิงตั้งครรภ์ อายุครรภ์ ๔ เดือนขึ้นไป ๒. เด็กอายุ ๒ เดือนถึง ๒ ปี ๓. กลุ่มผู้มีโรคเรื้อรัง ๗ กลุ่ม โรคปอดอุดกั้นเรื้อรัง หอบหืด โรคหัวใจ หลอดเลือดสมอง ไตวาย มะเร็งที่อยู่ระหว่างการได้รับยาเคมี ผู้ป่วยเบาหวาน ๔. กลุ่มอายุ ๖๕ ปีขึ้นไป โดยเน้นกลุ่ม ๑ และ กลุ่ม ๒ ส่วนหญิงที่มาฝากครรภ์ให้คำแนะนำหญิงตั้งครรภ์ระยะ ๔ เดือนในช่วงรณรงค์ให้ได้รับวัคซีน วัคซีนที่ได้รับต้องได้ตามเป้าหมายอย่างน้อยร้อยละ ๘๐ วัคซีนสูญเสียไม่เกิน ร้อยละ ๕ กลุ่มเป้าหมายเพิ่มเติมที่กรมควบคุมโรคแนะนำ เช่น ผู้พิการทางสมอง ช่วยเหลือตัวเองไม่ได้ ทาลัสซีเมีย ผู้มีภูมิคุ้มกันบกพร่อง โรคอ้วนซึ่งต้องมีน้ำหนัก > ๑๐๐ กก. BMI > ๓๕

ประธาน

- อยากให้เป็นการถอดบทเรียนจากการดำเนินการครั้งที่ผ่าน และใช้หลักการ มานำเสนอสรุปถอดบทเรียนในเรื่องของวัคซีน เช่น

๑. ในแต่ละ Cup หรือทำแนวทางการปฏิบัติ การฉีดวัคซีนในแต่ละ Cup

๒. การติดตาม วางแผนการดำเนินการฉีดวัคซีน ส่วนที่ได้แค่ ๒๕ % อ่าเกอไต่ยังไม่ดำเนินการให้เร่งทำแผนและเบิกวัคซีน

มติที่ประชุม รับทราบ

๖.๓ การบริหารผลการปฏิบัติราชการและการเลื่อนเงินเดือน

งานทรัพยากรบุคคล กฎ ก.พ.ว่าด้วยการเลื่อนเงินเดือน พ.ศ. ๒๕๕๒ : อาศัยอำนาจตามความในมาตรา ๘ (๕) และมาตรา ๗๔ แห่งพระราชบัญญัติระเบียบข้าราชการพลเรือน พ.ศ. ๒๕๕๑ อันเป็นกฎหมายที่มีบทบัญญัติบางประการเกี่ยวกับการจำกัดสิทธิและเสรีภาพของบุคคล ซึ่งมาตรา ๒๙ ประกอบกับมาตรา ๓๑ มาตรา ๓๓ มาตรา ๔๓ และมาตรา ๖๔ ของรัฐธรรมนูญแห่งราชอาณาจักรไทย บัญญัติให้กระทำได้โดยอาศัยอำนาจตามบทบัญญัติแห่งกฎหมาย ก.พ.โดยอนุมัติคณะรัฐมนตรีจึงออกกฎ ก.พ. ไว้

หัวหน้ากลุ่มงานบริหารทั่วไป

- กฎ ก.พ.ว่าด้วยการเลื่อนเงินเดือน ซึ่งได้รับข้อมูลส่งส่งเข้ามาเลื่อนขึ้นเงินเดือนบางหน่วยงาน ใช้หลักเกณฑ์การลา และการมาสายในรอบครึ่งปี มาพิจารณา ซึ่งตามข้อตกลงของจังหวัดสุราษฎร์ธานี ซึ่งดำเนินการมาตลอด ถือหลักเกณฑ์ ในครึ่งปีที่แล้วมาต้องไม่ลาป่วยหรือลาภักกิจเกิน ๑๐ ครั้ง หรือมาทำงานสายเกิน ๑๒ ครั้ง มีหน่วยงานบางหน่วยงานไม่เลื่อนเงินเดือนให้ข้าราชการ เพราะไม่เข้าหลักเกณฑ์ในเรื่องของการลา การมาสายซึ่งทางคณะกรรมการฯได้พิจารณาให้หน่วยงาน กำชับ กลับกรองให้ทำความเข้าใจเบื้องต้นโดยมีมาตรการที่ชัดเจน

/ ประธาน.....

ประธาน

- การพิจารณาของคณะกรรมการฯ ได้พิจารณากลับกรองตามเหมาะสมตามที่หน่วยงานส่งเข้ามาและทำให้เกิดความเป็นธรรม สอดคล้องตามระเบียบอย่างเคร่งครัด

นวก.สาธารณสุขเชี่ยวชาญ(ด้านบริหารสาธารณสุข)

- แต่ละหน่วยบริการได้ดำเนินการตามระเบียบและเงื่อนไข ตามระเบียบข้อปฏิบัติ การประเมินการเลื่อนเงินเดือน มีหลักการใช้ดุลยพินิจ มีข้อควรที่การทำงานต้องปรับปรุงอย่างไร
มติที่ประชุม รับทราบ

๖.๔ การดำเนินงานผลิตภัณฑ์อาหารสดและอาหารแปรรูปมีความปลอดภัย

งานอนามัยสิ่งแวดล้อมและอาชีวอนามัย จากผลการดำเนินเฝ้าระวังและตรวจวิเคราะห์ตัวอย่างผลิตภัณฑ์สุขภาพ ในพื้นที่จังหวัดสุราษฎร์ธานี ระหว่างเดือนตุลาคม ๒๕๕๙ ถึง มีนาคม ๒๕๖๐ ตรวจวิเคราะห์ตัวอย่างผลิตภัณฑ์สุขภาพ ณ สถานที่จำหน่าย จำนวน ๕๐ แห่ง ๑,๓๒๖ ตัวอย่าง ปรากฏไม่พบสารปนเปื้อน จำนวน ๑,๓๐๑ ตัวอย่าง คิดเป็นร้อยละ ๙๘.๑๑ มีการรณรงค์ประชาสัมพันธ์ความปลอดภัยด้านผลิตภัณฑ์สุขภาพ เพื่อเป็นการสร้างความตื่นตัวของผู้จำหน่ายและผู้บริโภค โดยใช้รถ Mobile ประกาศเสียงตามสาย แจกแผ่นพับ พร้อมให้ความรู้ เช่น เรื่องฉลากโภชนาการ น้ำมันทอดซ้ำ เครื่องสำอาง ไอโอดีน และสารปนเปื้อนอื่นๆ และได้ทราบถึงอันตราย ข้อควรระวังในการเลือกซื้อเลือกบริโภคผลิตภัณฑ์สุขภาพได้อย่างปลอดภัย

หัวหน้างานอนามัยสิ่งแวดล้อมและอาชีวอนามัย

- การเฝ้าระวังและตรวจวิเคราะห์ตัวอย่างผลิตภัณฑ์สุขภาพ มีกิจกรรมตรวจวิเคราะห์ตัวอย่างอาหารทางด้านเคมี ด้านจุลินทรีย์ การรณรงค์ประชาสัมพันธ์ความปลอดภัยด้านอาหาร ซึ่งหากพบสารปนเปื้อน ๖ ชนิด หรือพบยาฆ่าแมลงระดับอันตราย จะแจ้งเจ้าหน้าที่ผู้รับผิดชอบทราบ เพื่อดำเนินการเก็บตัวอย่างตรวจซ้ำ ตรวจ แจ้งหนังสือเตือนผู้จำหน่ายต่อไป

ประธาน

- สำหรับเรื่องพลาสติกตกค้าง สสอ. ต้องมีข้อมูลพร้อมอธิบายให้กับประชาชนทราบได้ การเป็นผู้นำด้านสุขภาพ ต้องขับเคลื่อนด้านสุขภาพอย่างสม่ำเสมอ

ตัวแทน ผอ.ศูนย์วิทยาศาสตร์การแพทย์ที่ ๑๑ สฎ.

- การทดสอบตรวจสอบอาหาร ได้จัดอบรมให้ความรู้กับอาสาสมัครสาธารณสุข(อสม.) ให้สามารถใช้ชุดทดสอบ มาดำเนินการในพื้นที่ที่รับผิดชอบ

มติที่ประชุม รับทราบ

๖.๕ ข้อมูลแพทย์แผนไทยและ จพ.สาธารณสุข(อายุรเวท) ที่ปฏิบัติงานในโรงพยาบาล/โรงพยาบาลส่งเสริมสุขภาพตำบล

งานแพทย์แผนไทย เสนอขอกรอบเพิ่มสำหรับบุคลากรที่ปฏิบัติงานในโรงพยาบาล/โรงพยาบาลส่งเสริมสุขภาพตำบล เช่น รพ.กาญจนดิษฐ์ รพ.คีรีรัฐนิคม รพ.บ้านนาสาร รพ.เวียงสระ ศสม.โพหวาย ศสม.โพธารวาส

หัวหน้างานแพทย์แผนไทย

- เนื่องจากแพทย์แผนไทย กรอบ FTE ที่ผ่านมากำหนดในภาพรวมของประเทศ จ.สุราษฎร์ธานี มีแพทย์แผนไทยและมีกิจกรรมค่อนข้างมาก ได้จัดการเสนอกรอบแพทย์แผนไทยครบทุก รพ.สต. สํารวจ

/ เพื่อให้ได้...

เพื่อให้ได้ข้อมูลปัจจุบัน FTE ที่มีจะแยกกรอบให้ชัดเจน รพ.ท่าโรงช้าง ๘ รพท.เกาะสมุย ๕ ส่วน รพ.สต. มีได้ เฉพาะ รพ.สต.ขนาดใหญ่ ที่ผ่านมาทำงาน FCC จะขอเพิ่มให้กับ PCU เขตเมือง โพนทวาย โพนทวาย โพนทวาย โรงพยาบาลจะเพิ่มกรอบ PCC ทั้งหมด กาญจนดิษฐ์ บ้านนาสาร เวียงสระ ศิริรัฐนิคม เขตเมืองขออีก ๒ แห่ง คือ PCU สวนหลวงร.๙ ศูนย์ตาปี

- การลงตำแหน่งแพทย์แผนไทย ๑ ยังมีการจ้างรายคาบ หรือจ้างเหมา ๒ ซึ่งงานแผนไทย ตำแหน่งยังไม่ได้ใช้ ๓.แพทย์แผนไทยยังสอบประกอบเวชไม่ได้

- ที่ขออัตราเลขเพิ่มในกรอบ รพ.ท่าโรงช้าง ๖ บ้านตาขุน ๒ พระแสง ๑ รพศ. ๓

นวก.สาธารณสุขเชี่ยวชาญ(ด้านบริหารสาธารณสุข)

- หากเป็นเลขตำแหน่งใหม่ ก็ต้องตั้งเริ่มใหม่ ลดปัญหาในการนับเวลาปฏิบัติงาน

ประธาน

- ฝากให้ทุกหน่วยบริการตรวจสอบเจ้าหน้าที่แพทย์แผนไทยที่อยู่ในหน่วยงานที่เป็นพกส. หรือลูกจ้างชั่วคราว รายเดือน รายวัน รายคาบ มีเลขที่หรือไม่

- ฝากงานแพทย์แผนไทย ดูกรอบ FTE และเลขที่ที่เหลืออยู่ในแต่ละ CUP

- หากแพทย์แผนไทยคนใด ยังสอบใบประกอบเวชไม่ได้ อาจถูกเลิกจ้างได้ ถ้าจะอยู่ในระบบต้องสอบให้ได้

- มีระบบ FTE ถ้าตำแหน่งว่างก็ต้องใช้ให้เต็ม หลังจากเต็ม ขอ FTE ที่เหลือ ซึ่งการขอ FTE ต้องไม่เกินกรอบ มีเลข เพื่อจ้างเหมา

- แนะนำให้เข้าสู่ระบบก่อน เพื่อความชัดเจนซึ่งเริ่มจากอำเภอส่งข้อมูลให้จังหวัด งานทรัพยากรบุคคล เพื่อขอเลขกรอบ FTE จัดสรรพื้นที่ต่อไป

มติที่ประชุม รับทราบ

๖.๖ การดำเนินงานป้องกันการบาดเจ็บจากอุบัติเหตุทางถนนผ่านระบบสุขภาพอำเภอ (DHS-RTI)

จ.สุราษฎร์ธานี ปี ๒๕๖๐

งานควบคุมโรคไม่ติดต่อ กระทรวงสาธารณสุข ได้กำหนดแนวทางในการดำเนินงานตามแผนงานป้องกันและลดการตายจากการบาดเจ็บทางถนน ในทศวรรษแห่งความปลอดภัยทางถนน ปีงบประมาณ ๒๕๖๐ โดยมุ่งเน้นให้อำเภอเกิดการดำเนินงานผ่านกลไกการป้องกันโรคในระดับอำเภอ(DHS) เชื่อมโยงกับศูนย์ปฏิบัติการความปลอดภัยทางถนนในระดับอำเภอ(ศปถ.อำเภอ)และการมีส่วนร่วมกับเครือข่ายระดับอำเภอและท้องถิ่น โดยอำเภอส่งใบสมัคร สมัครทีมป้องกันการบาดเจ็บทางถนนระดับอำเภอ DHS-RTI พร้อมจัดเก็บข้อมูลการดำเนินการระดับอำเภอ DHS-RTI (ประเมินตนเอง) ไปยังงานควบคุมโรคติดต่อ ภายในวันที่ ๖ มิถุนายน ๒๕๖๐ คณะกรรมการฯลงประเมินในเดือน ก.ค. - ส.ค. ๒๕๖๐ สำนักงานสาธารณสุขจังหวัดฯ ส่งผลการประเมิน DHS-RTI ไปยังสำนักงานสาธารณสุขเขต ภายในวันที่ ๑๕ ส.ค.๒๕๖๐ เพื่อพิจารณาอำเภอที่มีผลการดำเนินงานระดับดีเยี่ยม

หัวหน้างานควบคุมโรคไม่ติดต่อ

- ในส่วนของ จ.สุราษฎร์ธานี มีกำหนดวัดผลการดำเนินงาน ๓ ระดับ ดำเนินการให้สามารถจัดรูปแบบกิจกรรม ให้ทุกอำเภอดำเนินการควบคุม ในภาพรวมของCUP ซึ่งจังหวัดจะประเมินจัดลำดับความสำคัญ

ประธาน

- การเรียนรู้ร่วมกันหลายๆส่วน DHS เป็นส่วนสนับสนุน ให้สพฉ. ศปถ.จ. ดำเนินการตามรูปแบบโครงสร้าง ฝากทุกอำเภอที่เป็นเลขฯ ศปถ. เตรียมการส่วนนี้ด้วย

/ มติที่ประชุม...

มติที่ประชุม รับทราบ

๖.๗ การฝึกซ้อมแผนเต็มรูปแบบ(Full scale Exercise)

งานควบคุมโรคไม่ติดต่อ กรมอากาศยานร่วมกับจังหวัดสุราษฎร์ธานี จัดซ้อมแผนฉุกเฉินเต็มรูปแบบ (Full scale Exercise) “กรณีอากาศยานประสบเหตุภายในบริเวณท่าอากาศยานสุราษฎร์ธานี” (SU-EMEX 2017) ในวันที่ ๘ มิถุนายน ๒๕๖๐ ณ ท่าอากาศยานสุราษฎร์ธานี โดยมีหน่วยงานที่ร่วมซ้อมแผน ได้แก่ สำนักงานสาธารณสุขจังหวัดสุราษฎร์ธานี โรงพยาบาลสุราษฎร์ธานี โรงพยาบาลพุนพิน โรงพยาบาลท่าเรือช้าง โรงพยาบาลท่าฉาง

หัวหน้างานควบคุมโรคไม่ติดต่อ

- การซ้อมแผนกรณีอากาศยานประสบเหตุภายในท่าอากาศยานสุราษฎร์ธานี ซึ่งหน่วยงานที่เกี่ยวข้องร่วมปฏิบัติงานและเตรียมความพร้อม โดยซ้อมแผนฯ ในวันที่ ๘ มิถุนายน ๒๕๖๐ เวลา ๐๙.๐๐-๑๖.๐๐ น. รับฟังความรู้เกี่ยวกับการซ้อมแผนฉุกเฉิน ณ โรงแรมบรรจงบุรี เวลา ๒๑.๐๐-๒๒.๐๐ น. ฝึกซ้อมจริง SU-EMEX ๒๐๑๗ ณ ท่าอากาศยานสุราษฎร์ธานี

- ส่วนในวันที่ ๙ มิถุนายน ๒๕๖๐ เวลา ๐๙.๐๐-๑๑.๐๐ น.ประชุมสรุปผลการฝึกซ้อมจริง SU-EMEX 2017 และพิธีปิดโครงการ ณ โรงแรมบรรจงบุรี

ประธาน

- ควรฝึกซ้อมและเตรียมความพร้อมเพื่อรับสถานการณ์

มติที่ประชุม รับทราบ

๖.๘ รพ.สต.ดาวฤกษ์ จ.สุราษฎร์ธานี

งานพัฒนาคุณภาพสถานบริการ รพ.สต.ดาวฤกษ์ จ.สุราษฎร์ธานี ๑๐ อำเภอ ๑๕ รพ.สต. คือ อำเภอเมือง ได้แก่ รพ.สต.บางไผ่ นิคมสร้างตนเอง และสถานีอนามัยเฉลิมพระเกียรติบ้านควนยูง อ.กาญจนดิษฐ์ ได้แก่ รพ.สต.คลองสระ และช่างซ้าย อ.ดอนสัก ได้แก่ รพ.สต.บ้านใน อ.พุนพิน ได้แก่ รพ.สต.ตะปาน อ.พระแสง ได้แก่ รพ.สต.ไทรซิง อ.ไชยา ได้แก่ รพ.สต.ปากหมาก อ.ชัยบุรี ได้แก่ รพ.สต.คลองน้อย อ.บ้านนาสาร ได้แก่ รพ.สต.ยางอุง และทุ่งเตาใหม่ อ.คีรีรัฐนิคม ได้แก่ รพ.สต.บ้านยาง และอำเภอบ้านตาขุน ได้แก่ รพ.สต.เขี้ยวหลาน-ไกรสร และวังขุม

หัวหน้างานพัฒนาคุณภาพสถานบริการ

- สรุปจากการประเมิน รพ.สต.ติดดาว

๑. ทบทวนกระบวนการเรียนรู้ ได้อะไรบ้างในขณะลงประเมิน

๒. แนวทางที่จะพัฒนาต่อยอดจากผลการประเมิน เดือน มิ.ย.๒๕๖๐ เชิญ สาธารณสุขอำเภอ ผอ.รพ.สต. ร่วมประชุม เพื่อวางแผนในการพัฒนา รพ.สต. ซึ่งเป็นหน่วยปฐมภูมิที่จะเป็นดาวฤกษ์

๓. ในวันที่ ๘-๙ มิ.ย.๖๐ สรพ.ประชุมระดับภาคใต้ มีการทบทวนเวชระเบียน ให้เวชระเบียนที่มีระดับการดูแลสูงเข้ามาประชุมด้วย พร้อมนำโปรไฟล์และแผนยุทธศาสตร์นำมาในวันประชุม เพื่อเป็นการแลกเปลี่ยนเรียนรู้

- จากการประเมิน รพ.สต. ๕๐ แห่ง ทางจังหวัดได้ประเมิน ทบทวนให้เกิดการเรียนรู้ ๑๐ อำเภอ ๑๕ รพ.สต. ได้ทำหนังสือแจ้งไปแล้ว เพราะจะมีการทบทวนระบบ รอบนี้วันที่ ๙ มิ.ย. ๒๕๖๐

/ ประธาน...

ประธาน

- รอบนี้ รพ.สต.ติดดาว ดาวฤกษ์ มีการต่อยอดต่อเนื่อง จะขับเคลื่อน ๑๕ ที่ เป็น รพ.สต.ดาวฤกษ์
 - พัฒนาระบบให้เอื้อกับการจัดการให้งานมีประสิทธิภาพและแก้ปัญหาในเชิงระบบ ไม่ใช่ดีไซน์ระบบใหม่ ไม่ว่าจะเรื่องพัฒนาการเด็ก การดำเนินงานทันตกรรม
- มติที่ประชุม รับทราบ

๖.๙ ผลการดำเนินงานตามคำรับรองการปฏิบัติราชการ ปี ๒๕๖๐ กระทรวงสาธารณสุข (PA)

ผลการดำเนินงานส่งเสริมสุขภาพและป้องกันโรคระดับเขต(PPA) และผลการดำเนินงานตามตัวชี้วัด

งบทตามเกณฑ์คุณภาพและผลงานบริการปฐมภูมิ ระดับเขต(QOF) ปีงบประมาณ ๒๕๖๐

กลุ่มงานพัฒนายุทธศาสตร์สาธารณสุข - ผลการดำเนินงานตามคำรับรองการปฏิบัติราชการ ปี ๒๕๖๐ กระทรวงสาธารณสุข (PA) ข้อมูล ณ วันที่ ๓๑ มีนาคม ๒๕๖๐ จำนวน ๓๐ ตัวชี้วัด (จ.สุราษฎร์ธานี ไม่อยู่ในพื้นที่เป้าหมาย ๑ ตัวชี้วัด อยู่ระหว่างดำเนินการ จำนวน ๖ ตัวชี้วัด คิดเป็นร้อยละ ๒๐.๖๙ ผ่านเกณฑ์ ๑๖ ตัวชี้วัด คิดเป็นร้อยละ ๕๕.๑๗ ไม่ผ่านเกณฑ์ ๗ ตัวชี้วัด คิดเป็นร้อยละ ๒๔.๑๔

หัวหน้ากลุ่มงานพัฒนายุทธศาสตร์สาธารณสุข

- ข้อมูลเพิ่มบางส่วน เพิ่มในส่วนพัฒนาการเด็ก ส่วนผลการดำเนินงานตามคำรับรองการปฏิบัติราชการ ปี ๒๕๖๐ กระทรวงสาธารณสุข (PA) ข้อมูล ณ วันที่ ๓๐ เมษายน ๒๕๖๐ จำนวน ๓๐ ตัวชี้วัด (จ.สุราษฎร์ธานี ไม่อยู่ในพื้นที่เป้าหมาย ๑ ตัวชี้วัด อยู่ระหว่างดำเนินการ จำนวน ๖ ตัวชี้วัด คิดเป็นร้อยละ ๒๐.๖๙ ผ่านเกณฑ์ ๑๖ ตัวชี้วัด คิดเป็นร้อยละ ๕๕.๑๗ ไม่ผ่านเกณฑ์ ๗ ตัวชี้วัด คิดเป็นร้อยละ ๒๔.๑๔

ประธาน

- ฝากอำเภอกศึกษาในเรื่องพัฒนาการเด็ก การให้บริการต้องเอื้อในการทำงาน ทำอย่างไรให้งานมีประสิทธิภาพ แก้ปัญหาให้เป็นระบบเพื่อการขับเคลื่อนงาน
- มติที่ประชุม รับทราบ

๖.๑๐ สรุปงบค่าเสื่อม ปี ๒๕๕๘-๒๕๖๐

กลุ่มงานประกันสุขภาพ - สรุปงบค่าเสื่อม ปี ๒๕๕๘ (๘๐%) เงินที่บันทึกตามแผน คิดเป็นร้อยละ ๙๕.๘๐ ปี ๒๕๕๙ (๙๐%) เงินที่บันทึกตามแผน คิดเป็นร้อยละ ๘๙.๐๗ ปี ๒๕๖๐ (๙๐%) เงินที่บันทึกตามแผน คิดเป็นร้อยละ ๙๐.๘๓

หัวหน้ากลุ่มงานประกันสุขภาพ

- สำนักงานหลักประกันสุขภาพแห่งชาติติดตามงบค่าเสื่อมปี ๒๕๖๐ ซึ่งยังไม่ได้บันทึกข้อมูลหรือยังไม่ได้ดำเนินการ ซึ่งวางข้อมูลที่ยังไม่ได้ดำเนินการใน FTP กลุ่มงานประกันสุขภาพ ชื่อ รายการค่าเสื่อม สุราษฎร์ธานี ปี ๒๕๕๘-๒๕๖๐ และสรุป_ค่าเสื่อม ๒๕๕๘-๒๕๖๐ เป็นรายการที่ค้างของแต่ละอำเภอ ขอให้แต่ละอำเภอเข้าไปบริหารจัดการ ตรวจสอบว่าดำเนินการหรือยัง ถ้ายังไม่ได้ดำเนินการก่อนปีงบประมาณ ๒๕๖๐ ต้องทำเรื่องขอขยายเวลาตามแบบ M-60-3 จัดส่ง สปสช. ภายในวันที่ ๓๐ มิถุนายน ๒๕๖๐ เพื่อเข้า อปสช. ในวันที่ ๒ ก.ค.๒๕๖๐ ฝากทุกอำเภอร่วมตรวจสอบเร่งดำเนินการ

ประธาน

- ถ้า ๓๐ มิ.ย.๖๐ ยังไม่ดำเนินการ จังหวัดจะทำหนังสือและเปลี่ยนแปลงรายงาน
- ฝากผู้บริหารดูข้อมูล แนวทางจังหวัดทบทวนด้วย

/ - ข้อมูล...

- ข้อมูลจำนวนเตียง ข้อมูลต้องตรงกันบางครั้งถือข้อมูลกันคนละตัวเลข เวลาประมวลผลอาจผิดพลาดฝากผู้บริหารทบทวน ตรวจสอบให้ตรงกัน
มติที่ประชุม รับทราบ

ระเบียบวาระที่ ๗ เรื่องเสนอเพื่อพิจารณา

- การคัดเลือกอำเภอสุขภาพดีเด่นด้านการพัฒนาสุขภาพตามกลุ่มวัยและอนามัยสิ่งแวดล้อม งานสุขศึกษาและประชาสัมพันธ์ สำนักตรวจราชการกระทรวงสาธารณสุข เขตสุขภาพที่ ๑๑ ขอความร่วมมือในการคัดเลือกอำเภอสุขภาพดีเด่นด้านการพัฒนาสุขภาพตามกลุ่มวัยและอนามัยสิ่งแวดล้อม จังหวัดละ ๑ อำเภอ และจัดส่งให้สำนักตรวจราชการกระทรวงสาธารณสุข เขตสุขภาพที่ ๑๑ ภายในวันที่ ๒ มิถุนายน ๒๕๖๐

หัวหน้างานสุขศึกษาและประชาสัมพันธ์

- สำนักตรวจราชการกระทรวงสาธารณสุข เขตสุขภาพที่ ๑๑ ขอความร่วมมือในการคัดเลือกอำเภอสุขภาพดีเด่นด้านการพัฒนาสุขภาพตามกลุ่มวัยและอนามัยสิ่งแวดล้อม จังหวัดละ ๑ อำเภอ เพื่อการเยี่ยมเสริมพลัง ของปี ๒๕๖๐ โดยเลือกแต่ละอำเภอที่มีผลงานเด่น และจัดส่งให้สำนักตรวจราชการกระทรวงสาธารณสุข เขตสุขภาพที่ ๑๑ ภายในวันที่ ๒ มิถุนายน ๒๕๖๐

ประธาน

- ส่งทีมงานดำเนินการร่วมกับ อ.บ้านนาเดิม

มติที่ประชุม เห็นชอบ

ระเบียบวาระที่ ๘ เรื่องอื่นๆ

ธนาคารอาคารสงเคราะห์ สาขาสุราษฎร์ธานี

- ประชาสัมพันธ์ผลิตภัณฑ์สินเชื่อ และเงินฝากของธนาคาร

ผู้จัดการธนาคารอาคารสงเคราะห์ สาขาสุราษฎร์ธานี

- ธนาคารอาคารสงเคราะห์เป็นธนาคารรัฐบาล สังกัดกระทรวงการคลัง วัตถุประสงค์ช่วยเหลือประชาชนผู้มีรายได้น้อยให้มีที่อยู่เป็นของตนเอง โดยรัฐบาลสนับสนุนให้บริการสินเชื่อที่อยู่อาศัย ด้วยดอกเบี้ยต่ำ ระยะเวลาผ่อนชำระนาน บริการแก่ลูกค้าที่จะสร้างอาคารบนที่ดินของตนเอง ใถ่ถอนจำนวนที่ดินพร้อมอาคาร รวมทั้งอุปกรณ์สิ่งอำนวยความสะดวกสำหรับที่อยู่อาศัย สามารถติดต่อสอบถาม ยินดีให้บริการทุกท่าน ฝากประชาสัมพันธ์ถึงผู้ได้บังคับบัญชาให้ทราบทั่วกัน

มติที่ประชุม รับทราบ

ปิดการประชุม เวลา ๑๒.๔๑ น.

(ลงชื่อ) สุรศักดิ์ รัตนเกียรติขจร

(นายสุรศักดิ์ รัตนเกียรติขจร)

เจ้าพนักงานสาธารณสุขชำนาญงาน

ผู้บันทึกรายงานการประชุม

(ลงชื่อ) ศรุตยา สุทธิรักษ์

(นายศรุตยา สุทธิรักษ์)

นักวิเคราะห์นโยบายและแผนชำนาญการพิเศษ

ผู้ตรวจรายงานการประชุม

รายงานการประชุม การพัฒนา รพ.สต.ดาวฤกษ์ ครั้งที่ ๑/๒๕๖๐

วันที่ ๒๑ มิถุนายน ๒๕๖๐

ณ ห้องประชุมชั้น ๓ สำนักงานสาธารณสุขจังหวัดสุราษฎร์ธานี

วาระที่ ๑ เรื่องแจ้งเพื่อทราบ

ประธาน นายแพทย์จิรชาติ เรืองวัชรินทร์ นายแพทย์เชี่ยวชาญ (ด้านเวชกรรมป้องกัน)

การพัฒนา รพ.สต.ดาวฤกษ์ ประกอบด้วย ๓ องค์ประกอบ

๑. คนต้องเก่ง ทุกคนจะต้องรู้ Job description ของตนเอง และมีการทบทวนประเมินตนเอง
อย่างเป็นระบบ มีการทำงานเป็นทีม

๒. มีการ Benchmarking ตัวชี้วัด กันภายในจังหวัด ผลลัพธ์ต้องอยู่ในระดับแนวหน้า
เปรียบเทียบตัวชี้วัด ๓ กลุ่มได้แก่

๒.๑ Area Base ปัญหาสุขภาพในพื้นที่ ๑ ตัวชี้วัด

๒.๒ Function Base ตัวชี้วัดจากงานประจำ ๒ ตัวชี้วัด

๒.๓ Agenda Base ตัวชี้วัดตามนโยบาย ๒ ตัวชี้วัด

๓. มีกระบวนการจัดการความรู้อย่างเป็นระบบ (Living Organization) ต้องเกิดความรู้ใหม่ๆ
ที่สามารถแลกเปลี่ยนเรียนรู้ได้ โดยมอบหมายงานดังนี้

๓.๑ เรื่องการทำ KM ให้คุณปรมะขันธ์และคุณสัมพันธ์ ช่วยสอนวิชาการ

๓.๒ การทำ Web board คุณเชิด ทองสุข ช่วยดำเนินการ ให้ชื่อ KM รพ.สต.ดาวฤกษ์

๓.๓ การทำ KM เน้นเรื่องไข้เลือดออก และการดูแลกลุ่มโรค NCD

วาระที่ ๒ รับรอง ไม่มี

วาระที่ ๓ เรื่องเสนอเพื่อพิจารณา

คุณสุวดี แสงขำ หัวหน้างานพัฒนาคุณภาพสถานบริการ

ตัวชี้วัดที่จะใช้ในการ Benchmarking

๑. Function Base

๑.๑ ความครอบคลุมของวัคซีน MR๒

๑.๒ การดูแลพัฒนาการเด็กทั้งหมด

๒. Agenda Base

๒.๑ เบาหวานรายใหม่ Pre-DM Pre-HT

๒.๒ RDU

๓. Area Base

๓.๑ รพ.สต.บางไผ่ไม้	ผู้ป่วยเบาหวานรายใหม่ลดลงร้อยละ ๕
๓.๒ รพ.สต.นิคมสร้างตนเอง	ผู้ป่วยเบาหวานสามารถควบคุมระดับน้ำตาลได้ดีร้อยละ ๖๐
๓.๓ สอน. บ้านควนยุง	การลดภาวะอ้วนในเด็ก
๓.๔ รพ.สต.คลองสระ	ผู้ป่วยเบาหวานควบคุมระดับน้ำตาลได้ร้อยละ ๖๐
๓.๕ รพ.สต.ช้างซ้าย	อัตราการเกิดความดันโลหิตสูงรายใหม่
๓.๖ รพ.สต.บ้านโน	ผู้สูงอายุมีสุขภาพอนามัยที่พึงประสงค์ตามมาตรฐาน กรมอนามัย
๓.๗ รพ.สต. ตะปาน	ผู้ป่วยเบาหวานควบคุมระดับน้ำตาลได้ร้อยละ ๖๐
๓.๘ รพ.สต.ไทรซิง	ผู้ป่วยเบาหวานรายใหม่ลดลงร้อยละ ๕
๓.๙ รพ.สต. ปากหมาก	ร้อยละที่เลิกบุหรี่ของกลุ่มเสี่ยงสูงและสูงอันตรายต่อ โรคหัวใจขาดเลือด
๓.๑๐ รพ.สต.คลองน้อย	ผู้ป่วยเบาหวานควบคุมระดับน้ำตาลได้ร้อยละ ๖๐
๓.๑๑ รพ.สต.ยางอุง	ผู้ป่วยเบาหวานรายใหม่ลดลงร้อยละ ๕
๓.๑๒ รพ.สต.ทุ่งเตาใหม่	ผู้ป่วยเบาหวานรายใหม่ลดลงร้อยละ ๕
๓.๑๓ รพ.สต.บ้านยาง	ผู้ป่วยเบาหวานควบคุมระดับน้ำตาลได้ร้อยละ ๖๐
๓.๑๔ รพ.สต.เขี้ยวหลาน-ไกรสร	ผู้ป่วยเบาหวานควบคุมระดับน้ำตาลได้ร้อยละ ๖๐
๓.๑๕ รพ.สต.วังขุม	ผู้ป่วยเบาหวานควบคุมระดับน้ำตาลได้ร้อยละ ๖๐

วาระที่ ๔ เรื่องอื่นๆ

ประชุมครั้งต่อไป วันที่ ๑๔ กรกฎาคม ๒๕๖๐
สถานที่ รพ.สต.ยางอุง อำเภอบ้านนาสาร

การพัฒนาระบบบริการให้มีการใช้ยาอย่างสมเหตุผล (Service Plan สาขาที่ ๑๕)

จังหวัดสุราษฎร์ธานี

เป้าหมายการดำเนินการในปี ๒๕๖๐ :

เป็น รพ.ส่งเสริมการใช้ยาอย่างสมเหตุผล ชั้นที่ ๑ ไม่น้อยกว่าร้อยละ ๘๐ ของ รพ.ทั้งหมด

(รพ.ใน จ.สุราษฎร์ธานี อย่างน้อย ๑๖ แห่ง ผ่าน RDU ชั้นที่ ๑) โดย

รพ. (แม่ข่าย) ต้องผ่านเกณฑ์อย่างน้อยต่อไปนี้

ลำดับ	ตัวชี้วัด	เกณฑ์
๑	ร้อยละการสั่งยาในบัญชียาหลักแห่งชาติ	รพ.ระดับ A ≥ ๗๕% , S ≥ ๘๐% M๑-M๒ ≥ ๘๕% , F๑-F๓ ≥ ๙๐%
๒	การพัฒนาศักยภาพการดำเนินการของ PTC	ระดับ ๓ ซึ่งต้องผ่านเกณฑ์ของตัวชี้วัดที่ ๑,๓,๔,๕ และ ร้อยละ ๔๐ ของจำนวนรพ.สต.ในเครือข่ายสุขภาพระดับอำเภอ ผ่านเกณฑ์เป้าหมายการใช้ยาปฏิชีวนะ ทั้ง ๒ โรค (URI & AD)
๓	การจัดทำฉลากยามาตรฐานและฉลากยาเสริม ๑๓ กลุ่มยา	ระดับ ๓ (๑๓ กลุ่มยา)
๔	รายการยาที่ควรตัดออก ๘ รายการ	≤ ๑ รายการ
๕	การส่งเสริมจริยธรรมในการจัดซื้อจัดหายาและการส่งเสริมการขายยา	ระดับ ๓

รพ.สต.และหน่วยบริการปฐมภูมิ (ลูกข่าย) ในเครือข่ายสุขภาพระดับอำเภอ ต้องผ่านเกณฑ์

ตัวชี้วัด	เกณฑ์
ร้อยละของ รพ.สต./หน่วยบริการปฐมภูมิในเครือข่ายสุขภาพระดับอำเภอ ผ่านเกณฑ์เป้าหมายการใช้ยาปฏิชีวนะในกลุ่มโรคติดเชื้อทางบนหายใจส่วนบนและโรคอุจจาระร่วงเฉียบพลันทั้ง ๒ โรค	มีจำนวน รพ.สต.ผ่านเกณฑ์การใช้ยาปฏิชีวนะทั้ง ๒ โรค (URI & AD) อย่างน้อยร้อยละ ๔๐ ของจำนวน รพ.สต.ทั้งหมดในเครือข่ายสุขภาพอำเภอ

ในไตรมาสที่ ๒/๒๕๖๐ ตัวชี้วัดที่ยังไม่ผ่านเกณฑ์ ได้แก่

๑. อัตราการสั่งใช้ยาในบัญชียาหลักแห่งชาติผ่านเกณฑ์ที่กำหนด

มี รพ.ที่ยังไม่ผ่านเกณฑ์อีก ๗ รพ.คือ กาญจนดิษฐ์ ดอนสัก เกาะพะงัน พนม ท่าฉาง บ้านนาเดิม ชัยบุรี

ร้อยละการสั่งยาในบัญชียาหลักแห่งชาติ

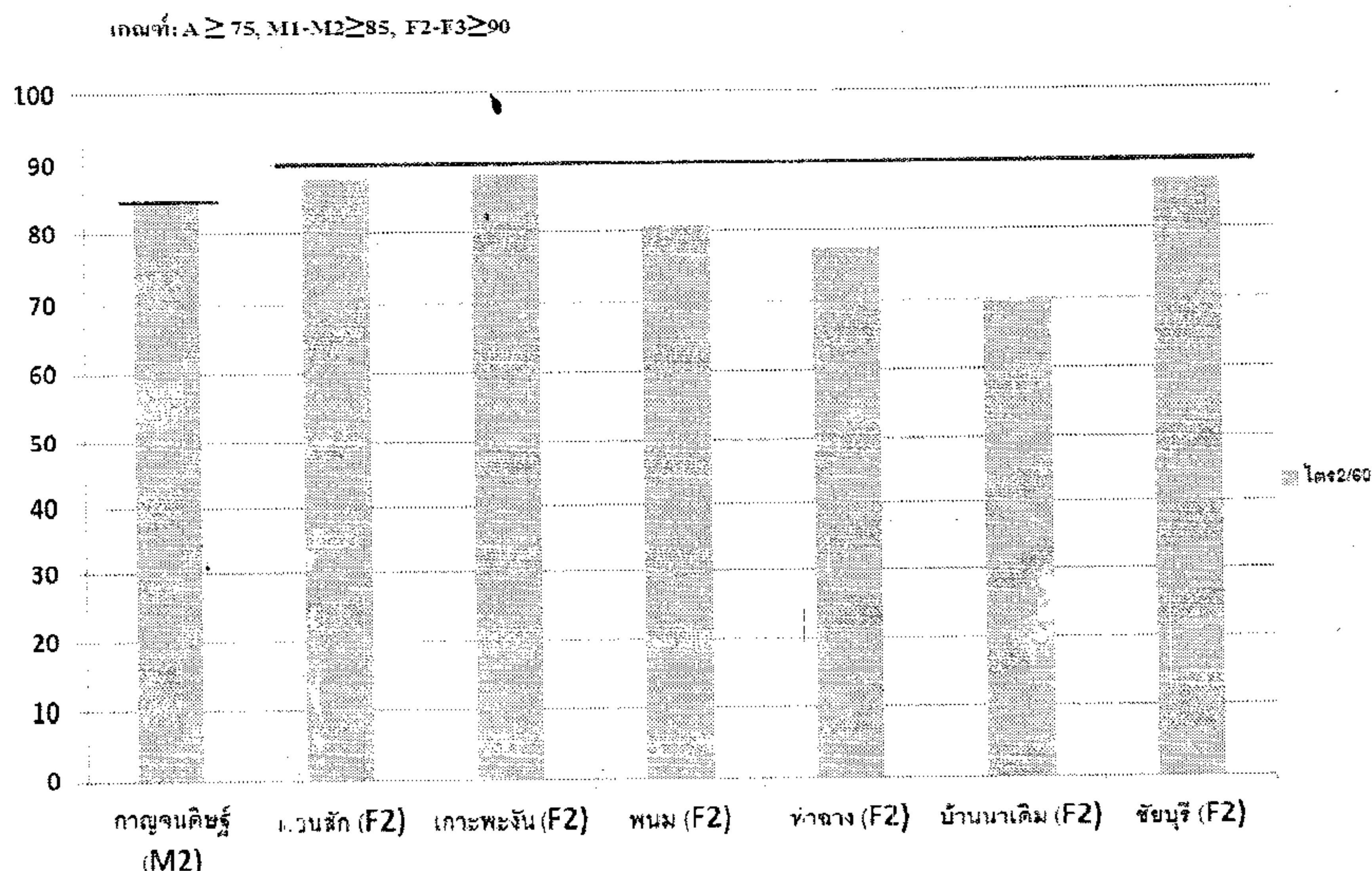

๒. ร้อยละของ รพ.สต./หน่วยบริการปฐมภูมิในเครือข่ายสุขภาพระดับอำเภอ ผ่านเกณฑ์เป้าหมายการใช้ยาปฏิชีวนะในกลุ่มโรคติดเชื้อทางบนหายใจส่วนบนและโรคอุจจาระร่วงเฉียบพลันทั้ง ๒ โรค
- ไม่มีอำเภอใดที่มีจำนวน รพ.สต.ผ่านเกณฑ์เป้าหมายการใช้ยาปฏิชีวนะทั้ง ๒ โรค อย่างน้อยร้อยละ ๔๐ ของจำนวน รพ.สต.ทั้งหมดในเครือข่ายสุขภาพอำเภอ (ข้อมูล จาก HDC)

ร้อยละของ รพ.สต.และหน่วยบริการปฐมภูมิในเครือข่ายที่มีอัตราการใช้ยาปฏิชีวนะในโรคติดเชื้อที่ระบบการหายใจช่วงบนและหลอดลมอักเสบเฉียบพลัน และโรคอุจจาระร่วงเฉียบพลัน \leq ร้อยละ 20

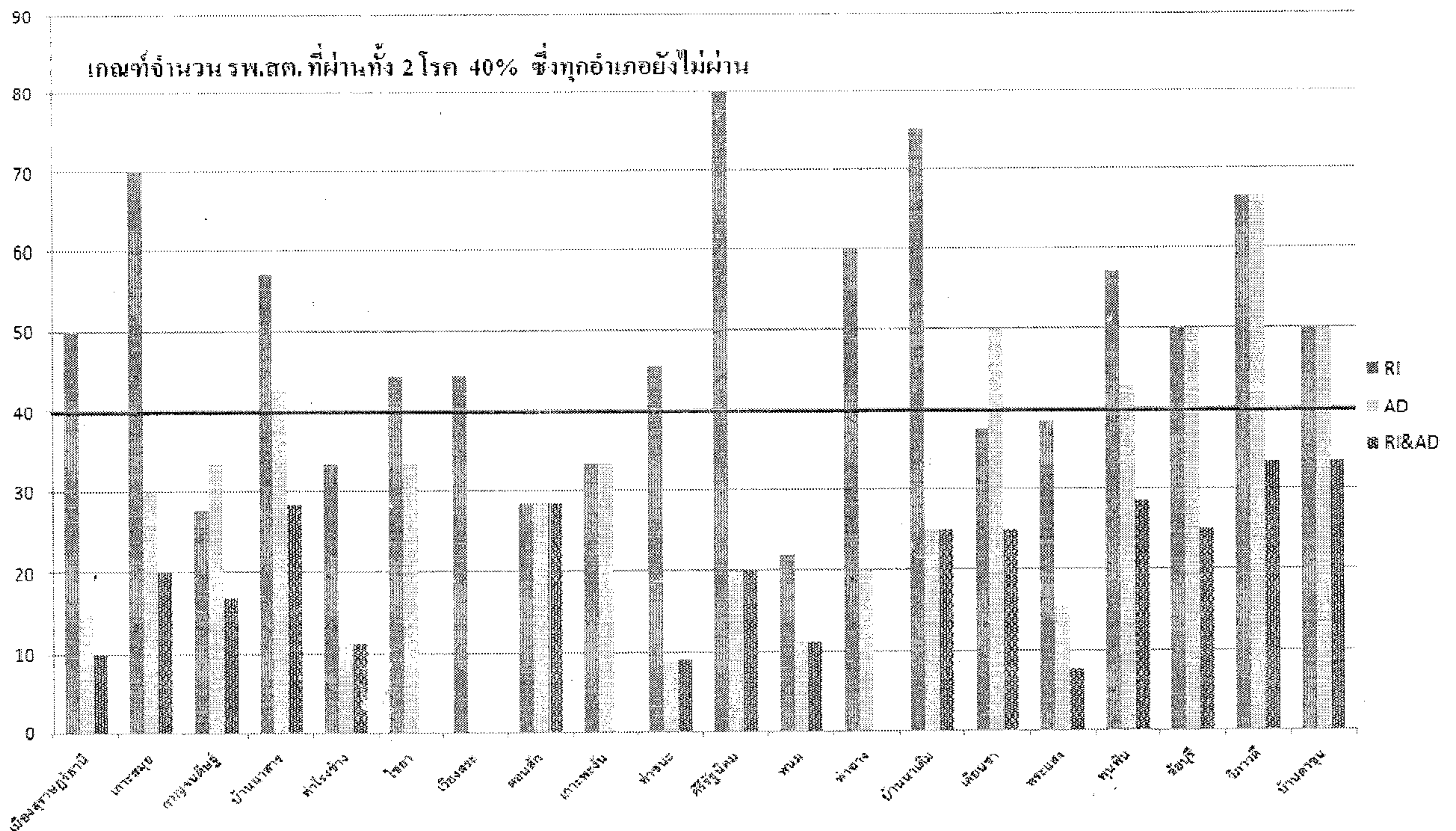

ดังนั้น ในไตรมาสที่ ๒/๒๕๖๐ จึงยังไม่มี รพ.ส่งเสริมการใช้ยาอย่างสมเหตุผล (RDU) ชั้นที่ ๑

แนวทางการขับเคลื่อน

- ดำเนินการตาม guideline การใช้ยาปฏิชีวนะอย่างสมเหตุผลใน รพ.สต. ซึ่งได้แจกให้กับ รพ.แม่ข่าย ในการประชุมคณะกรรมการ RDU จังหวัด เมื่อวันที่ ๑ มิถุนายน ๒๕๖๐
- จัดกิจกรรม /อบรม RDU ในเครือข่ายบริการสุขภาพ
- รายงานข้อมูลใน HDC ให้เป็นปัจจุบัน และตรวจสอบความถูกต้องของข้อมูลใน HDC ด้วย
- ติดตามข้อมูล นำเสนอในที่ประชุมประจำเดือนของอำเภออย่างต่อเนื่อง

สรุปสถานการณ์โรคทางระบาดวิทยาเสนอที่ประชุม กวป. ๒๖ มิถุนายน ๒๕๖๐

๑. โรคไข้เลือดออก ผู้ป่วยสะสมระดับประเทศตั้งแต่ ๑ ม.ค. - ๑๗ มิ.ย. ๒๕๖๐ จำนวน ๑๕๒๖๐ ราย อัตราป่วย ๒๓.๓๒ ต่อแสนประชากร เมื่อดูข้อมูลรายภาค พบว่าภาคใต้มีอัตราป่วยสูงสุด รองลงมาเป็นภาคกลาง ภาคเหนือ และภาคตะวันออกเฉียงเหนือ ตามลำดับ สำหรับสถานการณ์ของจังหวัดสุราษฎร์ธานี ณ วันที่ ๒๔ มิถุนายน ๒๕๖๐ พบว่าผู้ป่วยส่วนใหญ่กระจายอยู่ในอำเภอ เกาะสมุย เกาะพะงัน ดอนสัก เมือง กาญจนดิษฐ์ บ้านตาขุน เวียงสระ ไชยา เคียนซา ศิริรัฐนิคม พนม ท่าฉาง บ้านนาสาร ท่าชนะ พุนพิน บ้านนาเดิม พระแสง ชัยบุรี และอำเภอวิภาวดี จำนวนผู้ป่วยทั้งหมด ๔๗๕ ราย อัตราป่วย ๔๕.๓๓ ต่อแสนประชากร ผู้ป่วยเสียชีวิต ๒ ราย อัตราป่วยตายร้อยละ ๐.๔๒

๒. โรคไข้ไม่ทราบสาเหตุที่เข้าข่ายเฝ้าระวังโรคไข้เลือดออก พบว่าส่วนใหญ่ผู้ป่วยกระจายอยู่ในอำเภอ เกาะสมุย เกาะพะงัน ดอนสัก เวียงสระ เมืองสุราษฎร์ธานี ศิริรัฐนิคม บ้านนาสาร บ้านตาขุน กาญจนดิษฐ์ เคียนซา พุนพิน พนม บ้านนาเดิม ท่าฉาง ท่าชนะ ไชยา ชัยบุรี พระแสง และอำเภอวิภาวดี

๓. การเฝ้าระวังโรคไข้หวัดใหญ่ พบว่าตั้งแต่ ๑ ม.ค. - ๒๔ มิ.ย. ๒๕๖๐ มีผู้ป่วย ๖๔๘ ราย อัตราป่วย ๖๑.๘๔ ต่อแสนประชากร ไม่มีรายงานผู้ป่วยเสียชีวิต สำหรับการเฝ้าระวังกลุ่มอาการคล้ายไข้หวัดใหญ่ในสถานพยาบาล พบว่า ไม่มีโรงพยาบาลที่มีสัดส่วนผู้ป่วย ILI ต่อผู้ป่วยนอกเกิน ๕ %

๔. สถานการณ์โรคที่ต้องเฝ้าระวัง ๑๐ อันดับแรก พบว่า โรคอุจจาระร่วง มือเท้าปาก ปอดอักเสบ สุกใส ไข้เลือดออก ตาแดง ไข้หวัดใหญ่ โรคติดต่อทางเพศสัมพันธ์ อาหารเป็นพิษ และโรคสครับ ไทฟัส ยังมีอัตราป่วยมาก เป็นลำดับต้นๆซึ่งโรคอุจจาระร่วงจะพบมากในอำเภอ เกาะสมุย เวียงสระ และอำเภอศิริรัฐนิคม โรคมือเท้าปาก พบมากในอำเภอ กาญจนดิษฐ์ พุนพิน และอำเภอชัยบุรี โรคปอดอักเสบ พบมากในอำเภอ ศิริรัฐนิคม ท่าฉาง และอำเภอ บ้านนาเดิม โรคสุกใส พบมากในอำเภอ ศิริรัฐนิคม เกาะสมุย และอำเภอชัยบุรี โรคไข้เลือดออก พบมากในอำเภอ เกาะพะงัน บ้านตาขุน และอำเภอเกาะสมุย โรคตาแดง พบมากในอำเภอ ท่าฉาง บ้านนาเดิม และอำเภอเวียงสระ โรค ไข้หวัดใหญ่ พบมากในอำเภอ พุนพิน เมือง และอำเภอดอนสัก โรคติดต่อทางเพศสัมพันธ์ พบมากในอำเภอ เกาะสมุย พุนพิน และอำเภอบ้านนาเดิม โรคอาหารเป็นพิษ พบมากในอำเภอ บ้านตาขุน เมือง และอำเภอบ้านนาเดิม โรคสครับ ไทฟัส พบมากในอำเภอพนม บ้านนาเดิม และอำเภอท่าฉาง

๕. การตรวจจับการระบาดในพื้นที่ พบว่าโรคที่มีแนวโน้มจะระบาดมากในเดือนกรกฎาคม ๒๕๖๐ ใน อำเภอเมือง ได้แก่ โรคสุกใส และโรคมือเท้าปาก อำเภอกาญจนดิษฐ์ ได้แก่โรคมือเท้าปาก อำเภอดอนสัก ได้แก่ โรคมือเท้า ปาก ไข้หวัดใหญ่ อำเภอเกาะสมุย ได้แก่ โรคอุจจาระร่วง สุกใส ปอดอักเสบ อำเภอเกาะพะงัน ได้แก่โรคไข้หวัดใหญ่ ปอด อักเสบ เลปโตสไปโรซิส และโรคมือเท้าปาก อำเภอไชยา ได้แก่ โรคสุกใส ปอดอักเสบ มือเท้าปาก อำเภอศิริรัฐนิคม ได้แก่ โรคไข้หวัดใหญ่ มือเท้าปาก ปอดอักเสบ อำเภอบ้านตาขุน ได้แก่ โรคอาหารเป็นพิษ มือเท้าปาก อำเภอพนม ได้แก่โรคมือ เท้าปาก ปอดอักเสบ อำเภอท่าฉาง ได้แก่โรคมือเท้าปาก สุกใส อำเภอบ้านนาสาร ได้แก่โรคมือเท้าปาก อำเภอบ้านนาเดิม ได้แก่โรคมือเท้าปาก อาหารเป็นพิษ อำเภอเคียนซา ได้แก่โรคมือเท้าปาก อำเภอเวียงสระ ได้แก่โรคมือเท้าปาก ตาแดง อำเภอพระแสง ได้แก่โรคมือเท้าปาก สุกใส อำเภอพุนพิน ได้แก่โรค มือเท้าปาก ไข้หวัดใหญ่ อำเภอชัยบุรี ได้แก่โรคมือเท้า ปาก อาหารเป็นพิษ อำเภอวิภาวดี ได้แก่ โรคมือเท้าปาก

๖. รายงานความทันเวลาของการส่งข้อมูล ๕๐๖ พบว่าในเดือนมิถุนายน อำเภอส่วนใหญ่รายงานข้อมูลทันเวลา เกินร้อยละ ๘๐

ความครอบคลุมการได้รับวัคซีน MMR ของเด็กอายุ 1 ปี และ 3 ปี
1 ตุลาคม 2559 - 22 มิถุนายน 2560
จังหวัดสุราษฎร์ธานี

อำเภอ	MMR1			MMR2		
	เป้าหมายเด็ก 1 ปี	ผลงาน	%	เป้าหมาย เด็ก 3 ปี	ผลงาน	%
เมืองสุราษฎร์ธานี	787	658	83.61	824	611	74.15
กาญจนดิษฐ์	716	640	89.39	758	727	95.91
ดอนสัก	249	220	88.35	287	245	85.37
เกาะสมุย	315	233	73.97	471	244	51.8
เกาะพะงัน	99	79	79.8	117	82	70.09
ไชยา	336	294	87.5	381	302	79.27
ท่าชนะ	324	271	83.64	403	299	74.19
คีรีรัฐนิคม	236	205	86.86	335	266	79.4
บ้านตาขุน	106	100	94.34	140	116	82.86
พนม	280	251	89.64	331	282	85.2
ท่าฉาง	261	237	90.8	293	244	83.28
บ้านนาสาร	460	417	90.65	495	394	79.6
บ้านนาเดิม	96	81	84.38	176	146	82.95
เคียนซา	417	374	89.69	455	358	78.68
เวียงสระ	456	406	89.04	505	365	72.28
พระแสง	546	452	82.78	630	489	77.62
พุนพิน	647	537	83	732	597	81.56
ชัยบุรี	234	200	85.47	250	190	76
วิภาวดี	129	112	86.82	142	121	85.21
	6,694	5,767	86.15	7,725	6,078	78.68

วันที่ประมวลผล :: 22 มิถุนายน 2560

MMR1 ต่ำสุด เกาะสมุย 73.97 %
MMR2 ต่ำสุด เกาะสมุย 51.80 %

ความครอบคลุมของเขต 11

MMR1 85.30 % สุราษฎร์ธานี เป็นลำดับที่ 5 ของเขต 11

MMR2 75.35 % สุราษฎร์ธานี เป็นลำดับที่ 5 ของเขต 11

ความครอบคลุม ของประเทศ

MMR1 87.74 % สุราษฎร์ธานี เป็นลำดับที่ 52 ของประเทศ

MMR2 82.44 % สุราษฎร์ธานี เป็นลำดับที่ 57 ของของประเทศ

จากผลการดำเนินงาน ขอให้พื้นที่ตรวจสอบและพัฒนาระบบข้อมูล

ปรับปรุงข้อมูลประชากรที่อยู่ในเขตรับผิดชอบให้เป็นปัจจุบัน

กรณีบันทึกข้อมูลผิดหรือไม่ครบถ้วนขอให้ติดตามแก้ไข ปรับปรุง ให้ถูกต้อง

กรณี ผลงานต่ำ หรือ ล่าช้า ขอให้ดำเนินการเร่งรัดการดำเนินงาน โดยติดตามเด็กที่ยังไม่ได้รับวัคซีนครบตามเกณฑ์

ให้มารับวัคซีนที่ขาดให้ครบ พร้อมบันทึกข้อมูล และติดตามเด็กที่รับวัคซีนที่อื่น มาลงบันทึกความครอบคลุม

ขอความร่วมมือผู้บริหารช่วยติดตามตรวจสอบผลการดำเนินงานความครอบคลุมให้ได้ตามเกณฑ์ที่กำหนด

หากมีข้อสงสัย ในการดำเนินงานขอให้ติดต่อประสานงาน ฝ่ายควบคุมโรคติดต่อ

ด่วนที่สุด

ที่ สฎ ๐๐๑๘/ว ๕๗๐๑



สาธารณสุขจังหวัดสุราษฎร์ธานี
เลขรับ ๑๑๗๒๓
วันที่ ๒๑ มี.ย. ๒๕๖๐
เวลา

มพ-สทท-๑

ศาลากลางจังหวัดสุราษฎร์ธานี
ถนนดอนนก อ.เมืองฯ สฎ ๘๔๐๐๐

๑๙ มิถุนายน ๒๕๖๐

เรื่อง ผลการประชุมคณะอนุกรรมการด้านการประชาสัมพันธ์เพื่อสร้างความสามัคคีปรองดอง

เรียน นายแพทย์สาธารณสุขจังหวัดสุราษฎร์ธานี

อ้างถึง หนังสือจังหวัดสุราษฎร์ธานี ด่วนที่สุด ที่ สฎ ๐๐๑๘/ว ๓๕๖๖ ลงวันที่ ๘ พฤษภาคม ๒๕๖๐

สิ่งที่ส่งมาด้วย ชุดสื่อประชาสัมพันธ์การเตรียมการเพื่อสร้างความสามัคคีปรองดอง จำนวน ๑ ชุด

ตามที่กระทรวงมหาดไทย ได้แจ้งให้ ผู้ว่าราชการจังหวัดให้ความสำคัญต่อการจัดรับฟังความคิดเห็นเพื่อสร้างความสามัคคีปรองดอง โดยแบ่งข้อมูลปัญหาการแก้ไขปัญหาความเดือดร้อนของประชาชนตามอำนาจหน้าที่ตามกฎหมาย ซึ่งจังหวัดได้แจ้งประเด็นปัญหาที่ได้รับจากการรับฟังความคิดเห็นให้แก่หน่วยงานในจังหวัดรวม ๒๗ หน่วยงาน เพื่อเป็นการบูรณาการทำงานร่วมกันเพื่อแก้ไขปัญหาความเดือดร้อนของประชาชนเป็นไปอย่างรวดเร็ว นั้น

จังหวัดได้รับแจ้งจากกระทรวงมหาดไทย ว่าคณะอนุกรรมการด้านการประชาสัมพันธ์เพื่อสร้างความสามัคคีปรองดองภายใต้คณะกรรมการเตรียมการเพื่อสร้างความสามัคคีปรองดองในการประชุมครั้งที่ ๓/๒๕๖๐ เมื่อวันที่ ๓ พฤษภาคม ๒๕๖๐ ได้ขอความร่วมมือหน่วยงานที่เกี่ยวข้องประชาสัมพันธ์การดำเนินการสร้างความสามัคคีปรองดอง เพื่อสร้างการรับรู้และเข้าใจให้กับประชาชนในช่องทางที่หน่วยงานรับผิดชอบ เพื่อเป็นการประชาสัมพันธ์สร้างการรับรู้และเข้าใจในกระบวนการสร้างความสามัคคีปรองดอง จึงขอความร่วมมือหน่วยงานของท่านดำเนินการประชาสัมพันธ์การสร้างความสามัคคีปรองดองให้กับบุคลากรในสังกัดทราบ และประชาชนที่มาติดต่อรับบริการจากหน่วยงานของท่านทราบด้วย ทั้งนี้ สามารถดาวน์โหลด สิ่งที่ส่งมาด้วยได้ที่ <http://www.pr.moi.go.th>

จึงเรียนมาเพื่อพิจารณาดำเนินการ

ขอแสดงความนับถือ

(นายจिरศักดิ์ ชัยฤทธิ์)

รองผู้ว่าราชการจังหวัดสุราษฎร์ธานี ปฏิบัติราชการแทน
ผู้ว่าราชการจังหวัดสุราษฎร์ธานี

ที่ทำการปกครองจังหวัด
กลุ่มงานปกครอง
โทรศัพท์/โทรสาร ๐-๗๗๒๗-๒๕๘๖

(นายชจรศักดิ์ แก้วจรัส)

นายแพทย์สาธารณสุขจังหวัดสุราษฎร์ธานี



เชิญชวนทุกคน กด Like & Share



facebook เเพจ



“ปรองดองเป็นของประชาชน”

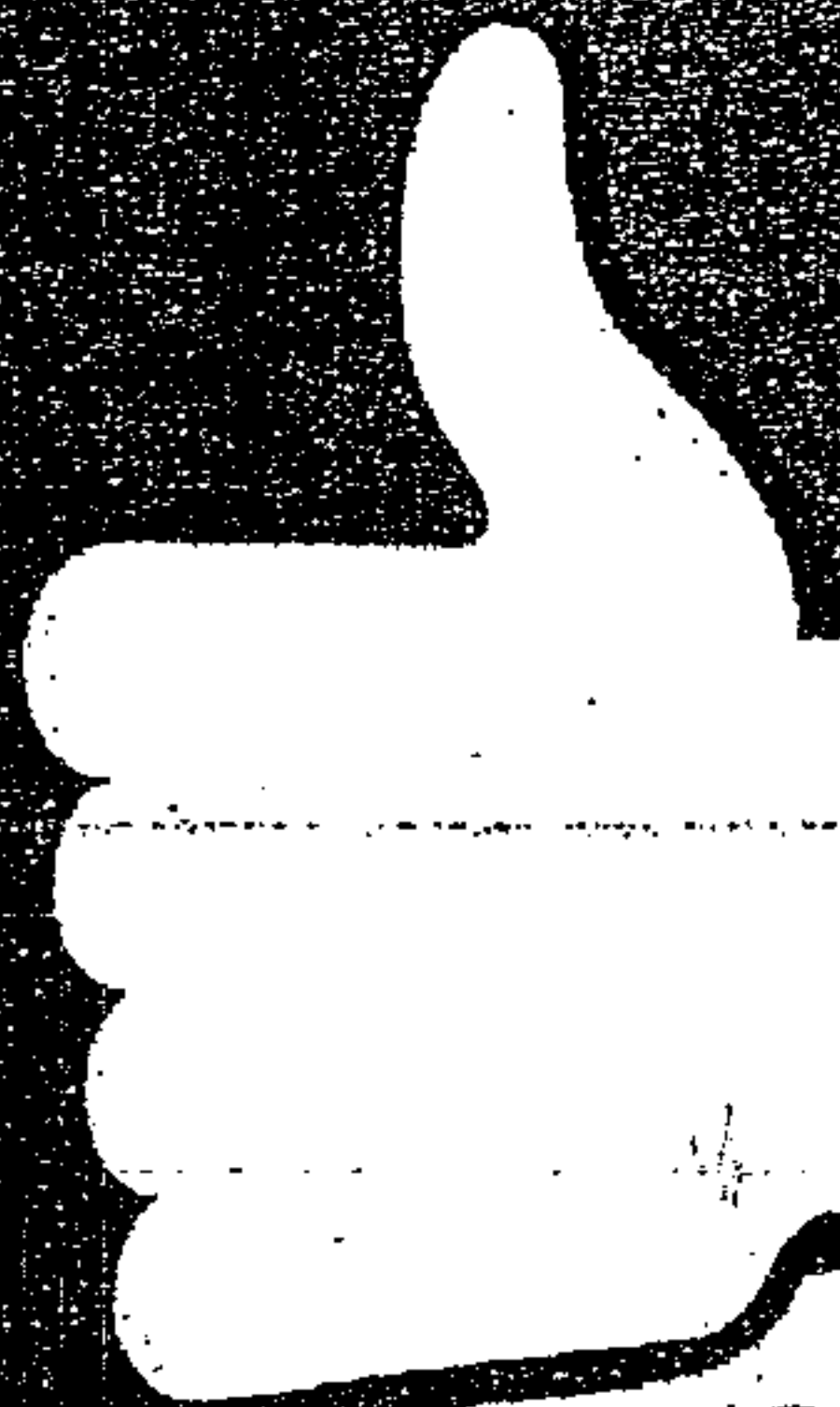

LIKE
& SHARE



1. กด LIKE



2. กด Share



ปรองดองเป็นของ
ประชาชน

@prongdongTH

ส่งข้อความ

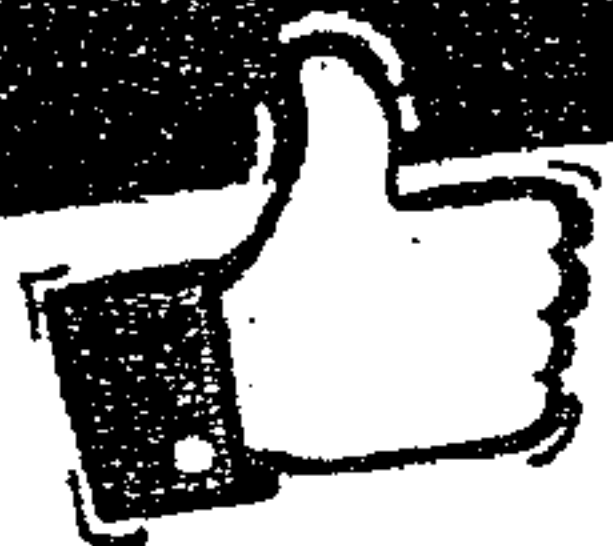

ถูกใจ



ติดตาม

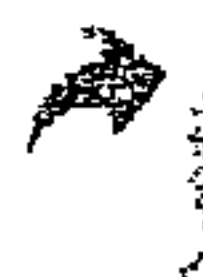

แชร์



บันทึก

พยานประชาชน
5.0 ★★★★★

หลัก

โพสต์

คำวิจารณ์

วิดีโอ

รูป

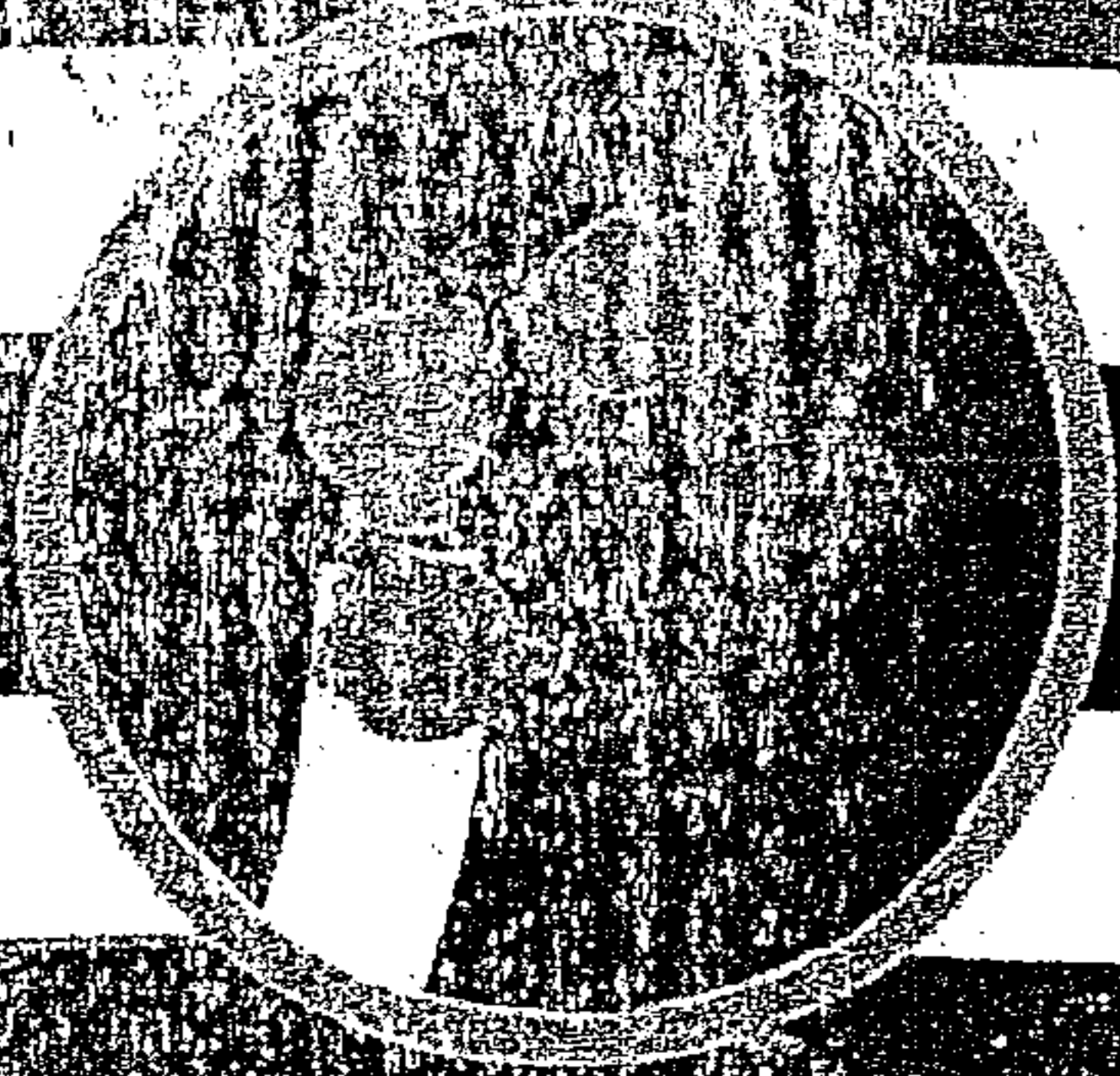

การสร้างความสามัคคี

พร้อมใจ



การอยู่รวมกันอย่างสงบสันติ โดยมีประชาชนเป็นศูนย์กลาง

สัญญาประชาคม

การจัดทำแนวทางสำคัญ เพื่อสร้างความสามัคคีปรองดอง

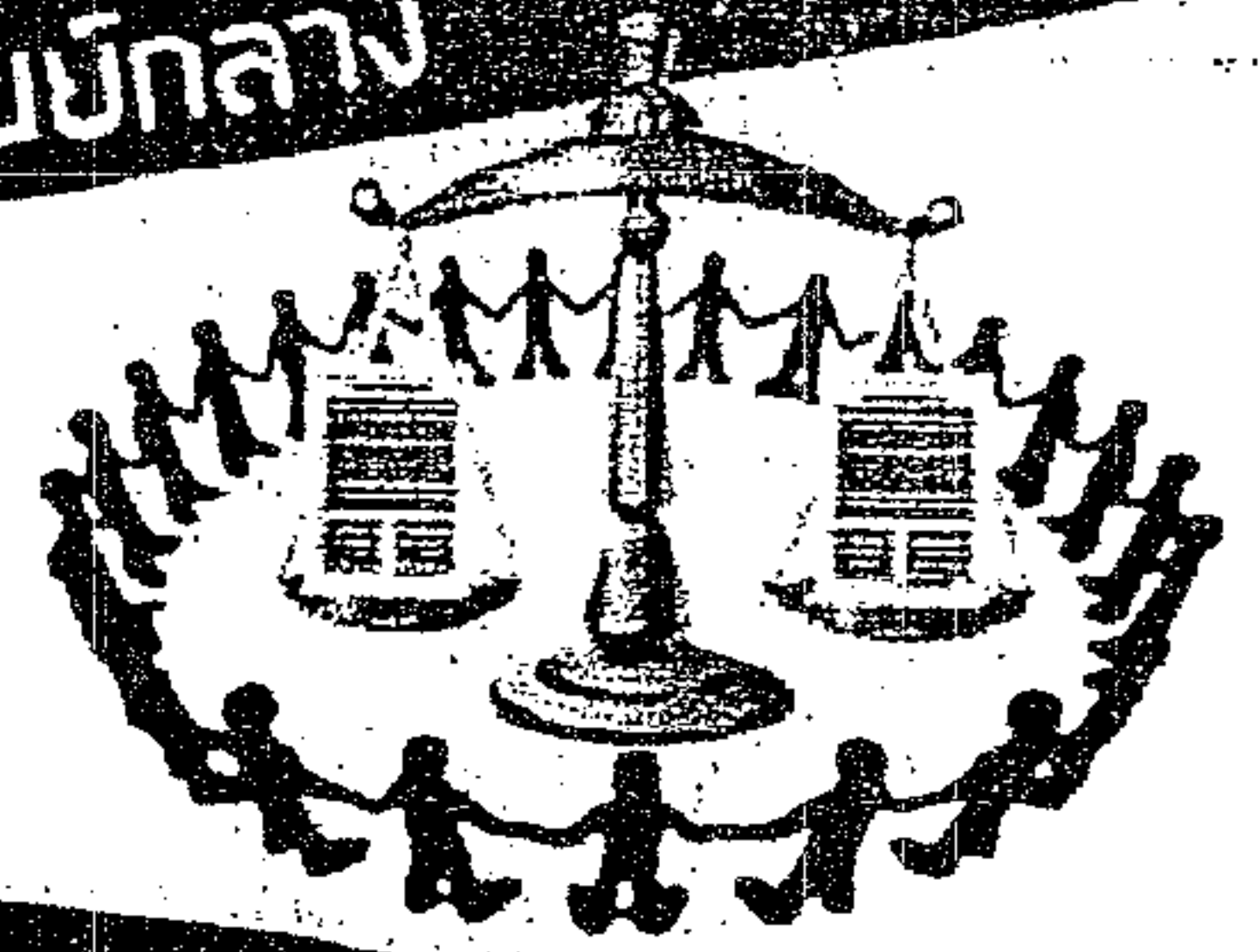
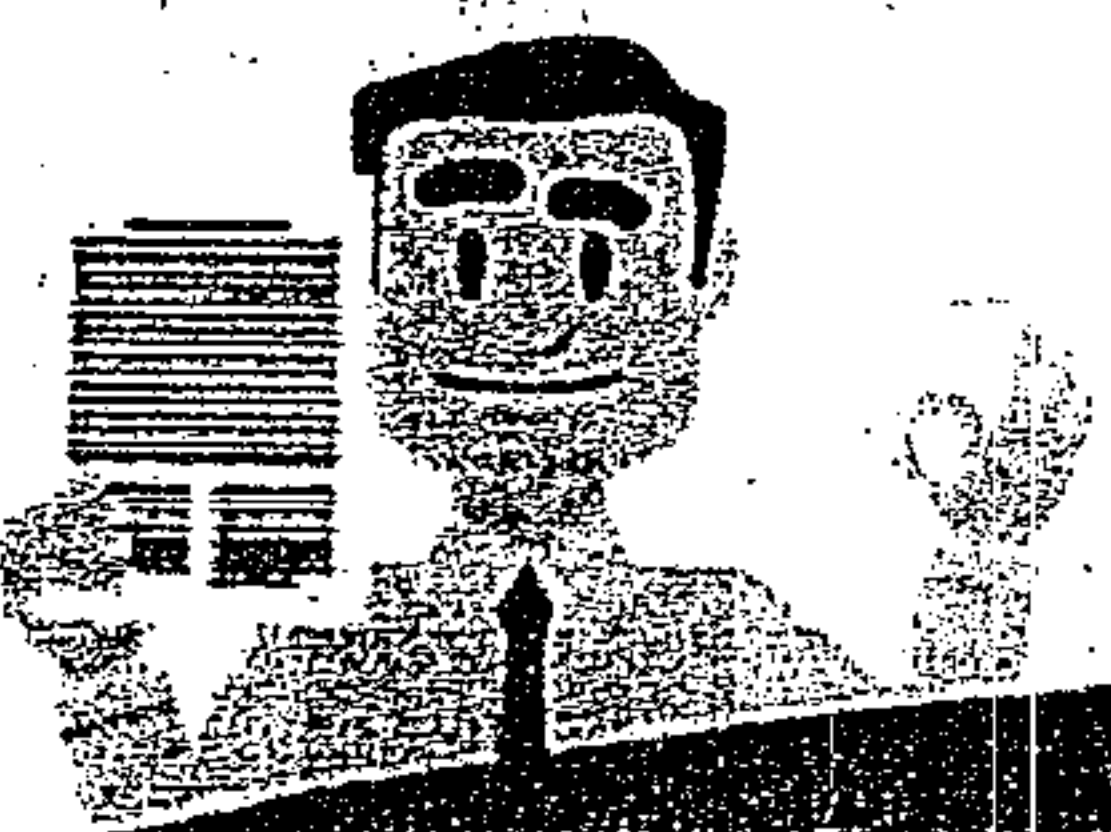

เวทีสาธารณะทั่วประเทศ

เปิดโอกาสให้ประชาชนทุกภาคส่วนทั่วประเทศมีส่วนร่วม

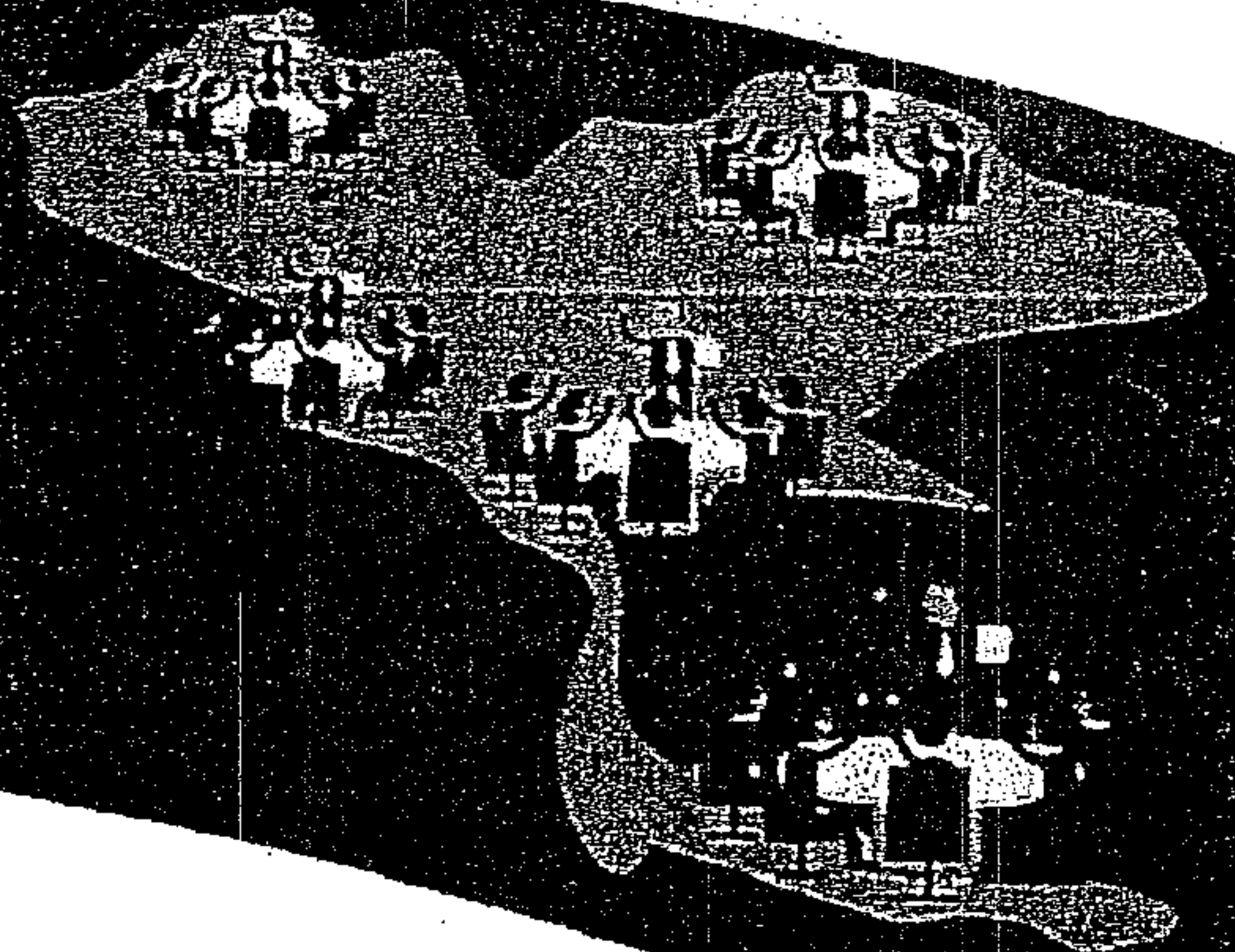

รับฟังความคิดเห็น

เปิดเวทีรับฟังความคิดเห็นจากทุกภาคส่วน ทั้งในส่วนกลาง และในระดับพื้นที่ทั้ง 76 จังหวัด



ปัญหาที่ผ่านมา

ปัญหาความขัดแย้งในสังคมไทย ในห้วงหลายปีที่ผ่านมา เป็นอุปสรรคสำคัญต่อการบริหารราชการแผ่นดิน และการพัฒนาประเทศ

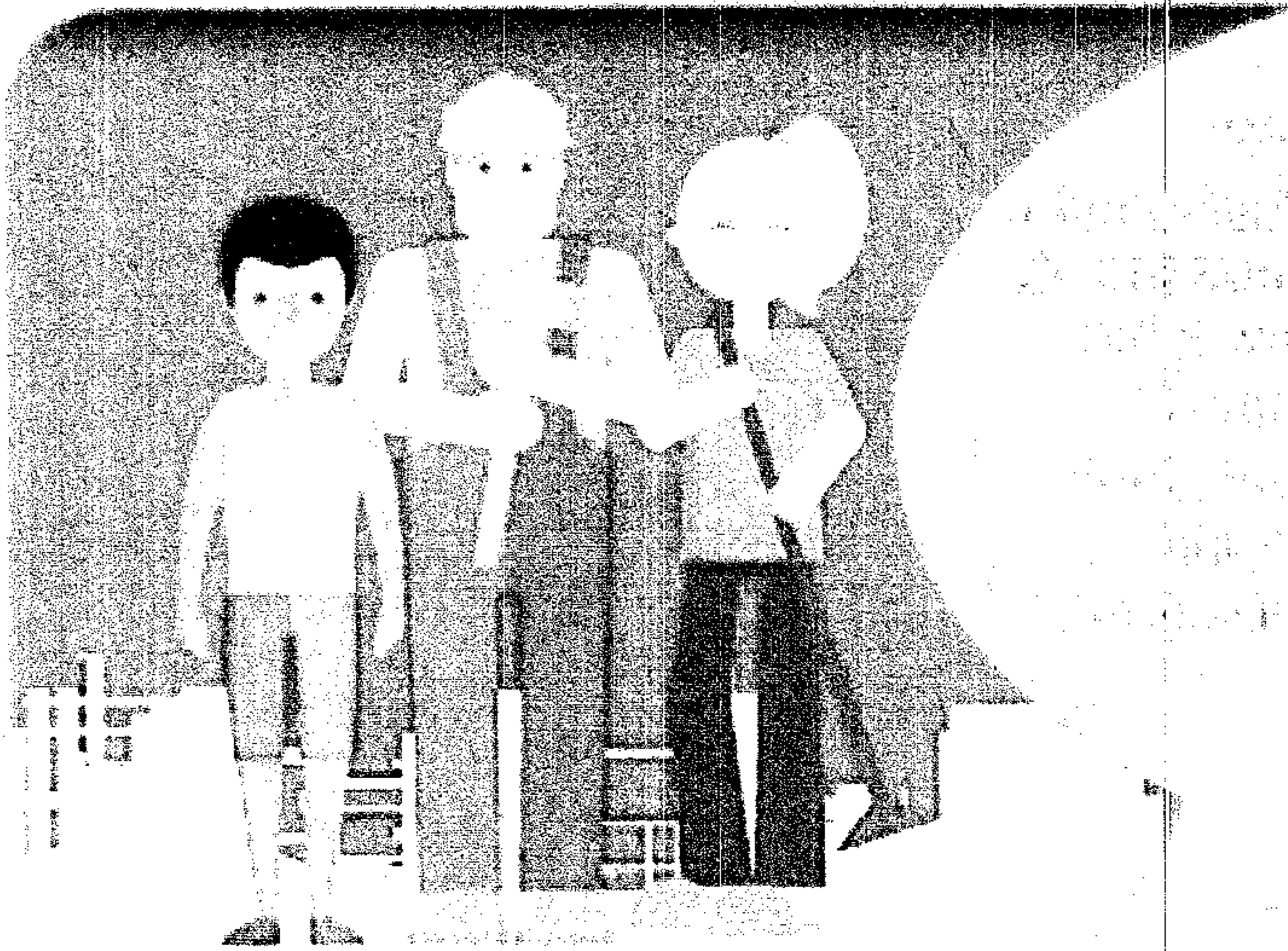
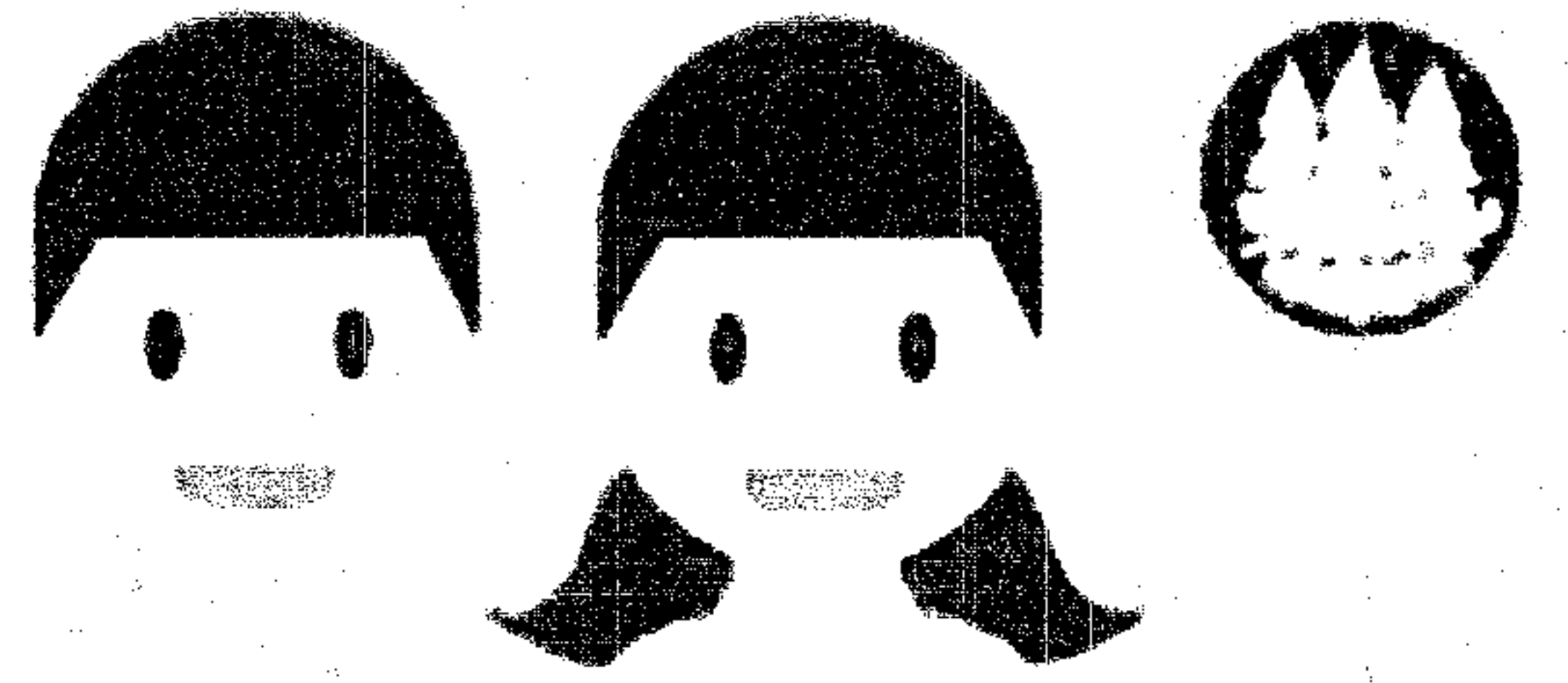

เพื่อบุคคลที่เกษียณ ที่มีอัตราเกษียณสูงเกิน 10%

1. ผู้ใดรับเงินเดือนต่างจากค่าจ้างที่ห้ามเกณฑ์ต่างจาก หรือ รับเงินเดือนต่างจากที่ไม่มีใบอนุญาตทำงาน หรือ รับเงินเดือนต่างจากที่มีใบอนุญาตทำงานกับตนเองที่ทำงาน มีโทษปรับตั้งแต่ 400,000 - 800,000 บาท ต่อคนต่างจากที่จ้าง 1 คน
2. ผู้ใดให้คนต่างจากทำงานที่ตนเองเป็นเจ้าของที่ไม่มีใบอนุญาต มีโทษปรับไม่เกิน 400,000 บาท ต่อคนต่างจากที่จ้าง 1 คน
3. คนต่างจากที่ทำงานโดยไม่มีใบอนุญาตให้ทำงาน หรือทำงานที่ห้ามเกณฑ์ต่างจาก มีโทษจำคุกไม่เกิน 5 ปี หรือปรับตั้งแต่ 2,000 - 100,000 บาท หรือทั้งจำทั้งปรับ
4. คนต่างจากที่ทำงานอย่างเป็นละเมิดต่อมติไม่จ้างนายทะเบียน มีโทษปรับตั้งแต่ 20,000 - 100,000 บาท
5. คนต่างจากที่ทำงานต่างจากที่ห้ามเกณฑ์ที่ไม่มีใบอนุญาต มีโทษปรับไม่เกิน 100,000 บาท
6. ผู้ใดให้คนต่างจากทำงาน หรือ ครอบครองหรือประสงค์จ้างคนต่างจากต่างจาก มีโทษจำคุกไม่เกิน 5 เดือน หรือปรับไม่เกิน 100,000 บาท หรือทั้งจำทั้งปรับ
7. ผู้ใดหลอกลวงผู้อื่นว่าสามารถนำคนต่างจากต่างจากมาทำงานกับนายจ้างได้ประจักษ์ มีโทษจำคุกตั้งแต่ 3 - 10 ปี หรือปรับตั้งแต่ ๑๐๐,๐๐๐ - 1,๐๐๐,๐๐๐ บาท ต่อคนต่างจาก 1 คน หรือทั้งจำทั้งปรับ
8. ผู้ใดประกอบธุรกิจนำคนต่างจากมาทำงาน โดยไม่ได้รับอนุญาตจากอธิบดีกรมการจัดการคนต่างจาก มีโทษจำคุกตั้งแต่ 1 - 3 ปี หรือปรับตั้งแต่ 2๐๐,๐๐๐ - ๕๐๐,๐๐๐ บาท หรือทั้งจำทั้งปรับ

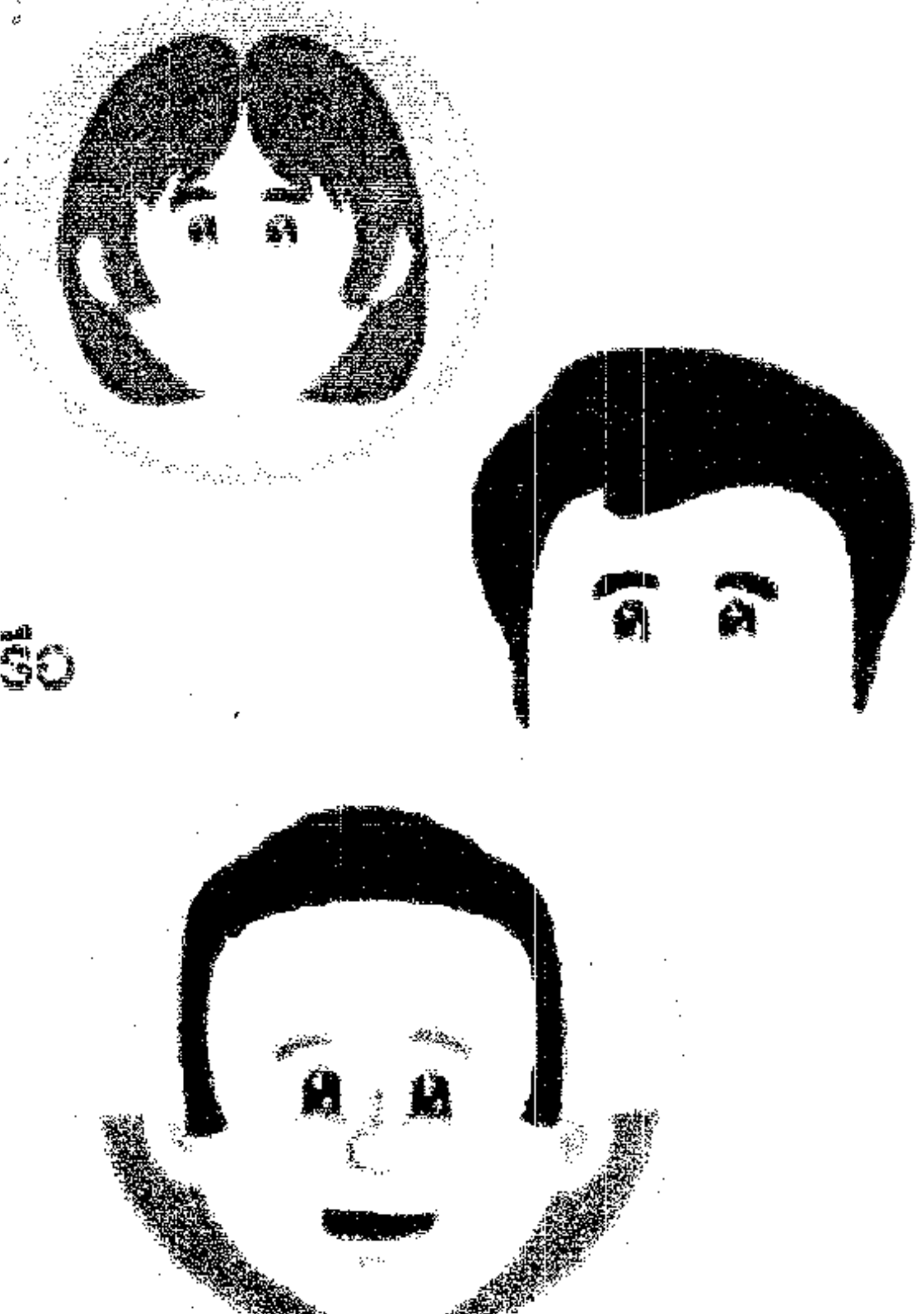

2

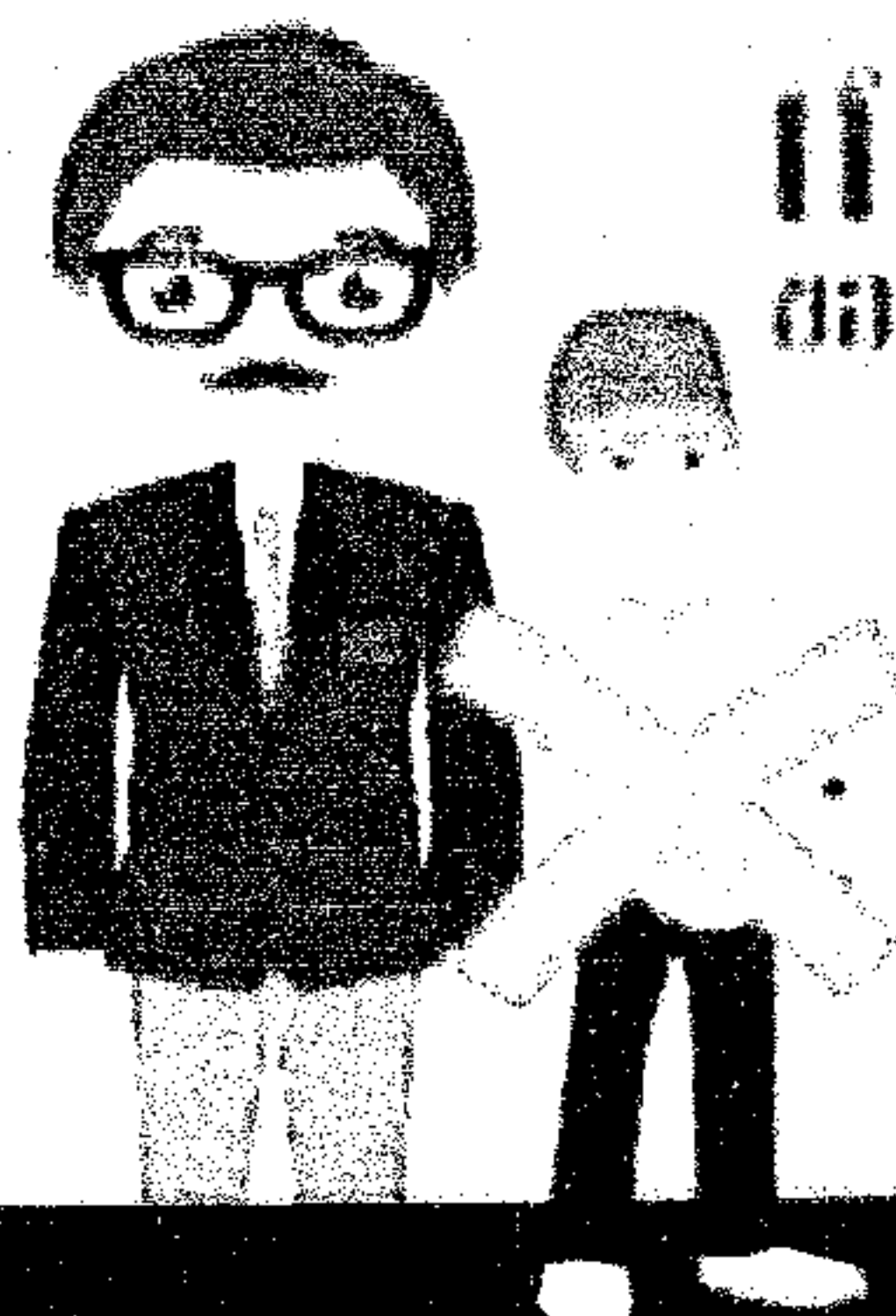

เพื่อบุคคลที่ควบคุมระบบสังคม ของนายจ้าง (ผู้รับอนุญาตให้คนต่างจากทำงานที่ตนควบคุมดูแลคนต่างจาก)

เพื่อให้ควบคุมตรวจสอบ มีหลักการร้องทุกข์ เสนอข้อร้องเรียนหรือการร้องทุกข์ สำหรับคนต่างจากที่ได้รับการคุ้มครองจากการที่นายจ้างหรือผู้รับอนุญาตให้ทำงานต่างจากทำงาน ไม่ปฏิบัติตามหน้าที่ความรับผิดชอบที่กฎหมายกำหนด

**บทลงโทษนายจ้างตาม พรก.การบริหารจัดการ
ทำงานของคนต่างด้าว พ.ศ.2560**

1. รับคนต่างด้าวไม่มีใบอนุญาตทำงานหรือมีแต่ชื่อ นายจ้าง
ไม่ตรงกับตนเองหรือทำงานในกิจกรรมที่ห้ามคนต่างด้าวทำ มี
โทษ ปรับตั้งแต่ 400,000 – 800,000 บาท / ลูกจ้าง 1 คน
2. ให้ลูกจ้างต่างด้าวทำงานไม่ตรงตามประเภทการอนุญาต
ทำงาน ปรับไม่เกิน 400,000 บาท / ลูกจ้าง 1 คน
3. คนต่างด้าวทำงานโดยไม่ได้รับอนุญาต จำคุกไม่เกิน 5 ปี
หรือปรับตั้งแต่ 2,000 – 100,000 บาทหรือทั้งจำทั้งปรับ
4. คนต่างด้าวที่ทำงานจำเป็นและเร่งด่วนแต่ไม่แจ้งนาย
ทะเบียน มีโทษปรับตั้งแต่ 20,000 – 1000,000 บาท
5. คนต่างด้าวทำงานแตกต่างจากที่กำหนดไว้ใน ใบอนุญาต
มีโทษปรับไม่เกิน 100,000 บาท
6. ผู้ใดยึดใบอนุญาตทำงาน หรือ เอกสารสำคัญ ประจำตัวคน
ต่างด้าว มีโทษจำคุกไม่เกิน 6 เดือน หรือปรับไม่เกิน 100,000
บาท หรือทั้งจำทั้งปรับ
7. ผู้ใดหลอกลวงผู้อื่นว่าสามารถนำคนต่างด้าวมาทำงานกับ
นายจ้างในประเทศ มีโทษจำคุกตั้งแต่ 3 – 10 ปี หรือปรับตั้ง
แต่ 600,000 – 1,000,000 บาท / ลูกจ้างต่างด้าว 1 คน หรือ
ทั้งจำทั้งปรับ
8. ผู้ใดประกอบธุรกิจนำคนต่างด้าวมาทำงาน โดยไม่ได้รับ
อนุญาตจากอธิบดีกรมการจัดหางาน มีโทษจำคุกตั้งแต่ 1 – 3
ปี หรือปรับตั้งแต่ 200,000 – 600,000 บาท หรือทั้งจำทั้ง
ปรับ

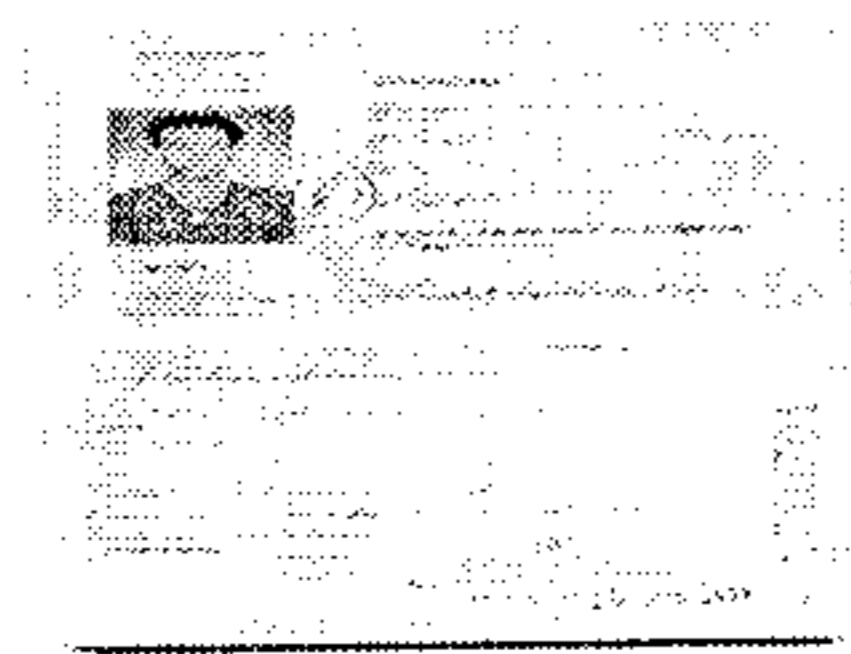
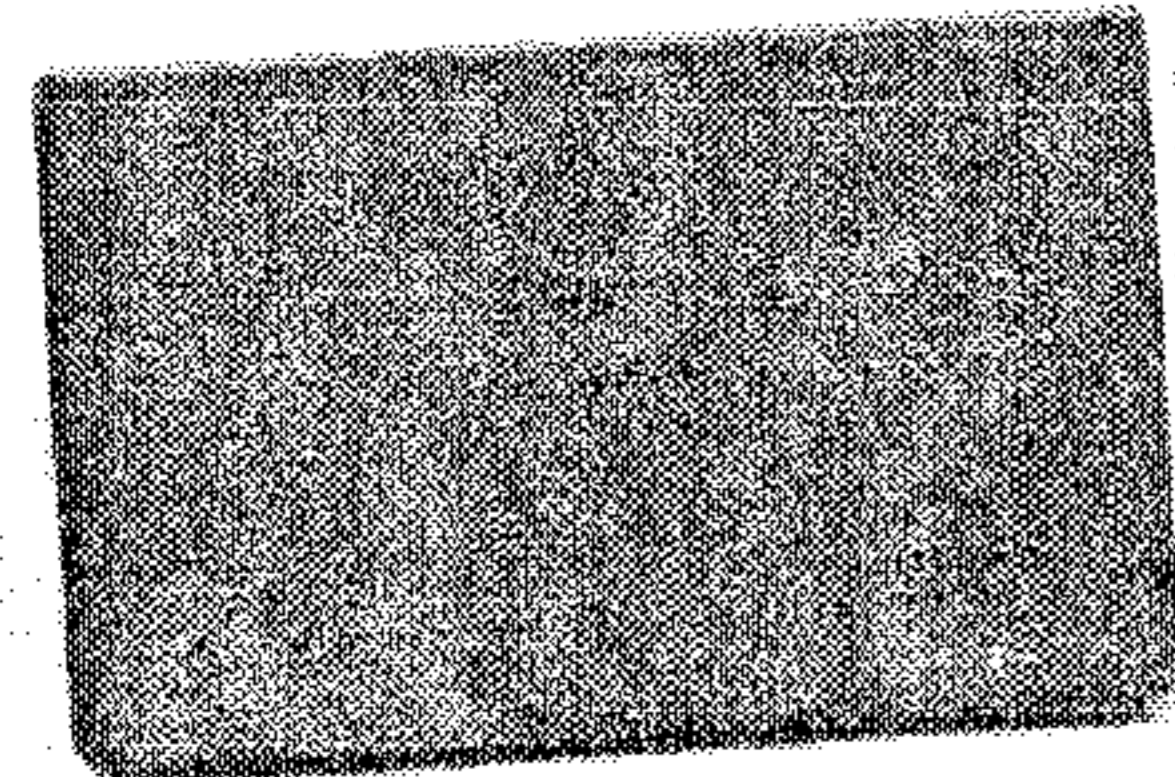

หน้าที่ของ นายจ้างด้านสุขภาพต่างด้าว

นายจ้างต้องจัดให้มีหรือจ่ายค่า
รักษาพยาบาลแก่ลูกจ้างตลอดระยะเวลาของ
สัญญาการจ้างงาน ทั้งในกรณีประสบ
อันตราย เนื่องจากการทำงานและกรณี
เจ็บป่วยอื่น ตลอดจนจ่ายค่าจ้างระหว่างพัก
รักษาตัวและค่าทดแทนตามกฎหมาย
ในกรณีลูกจ้างเสียชีวิต ค่าใช้จ่ายใน
การจัดการศพ ให้นายจ้างเป็นผู้รับผิดชอบ

8. ส่วนรักษาพยาบาล

นายจ้างตกลงจัดให้มีหรือจ่ายค่ารักษาพยาบาล
แก่ลูกจ้างตลอดระยะเวลาของสัญญา ทั้งในกรณีประสบ
เนื่องจากการทำงานและกรณีเจ็บป่วยอื่น ตลอดจนจ่ายค่าจ้าง
ระหว่างพักรักษาตัวและค่าทดแทนตามกฎหมาย

ในกรณีที่มีลูกจ้างเสียชีวิต ค่าใช้จ่ายในการจัด
การศพให้นายจ้างเป็นผู้รับผิดชอบ

เอกสารประกอบ

การขอตรวจสุขภาพเพื่อเปลี่ยนนายจ้าง

และขออนุญาตทำงาน

- สำเนา ทร.38/1 หรือสำเนาบัตรสีชมพู
หรือ สำเนาพาสปอร์ต (พร้อมตัวจริง)
- เอกสารของนายจ้าง
 - สำเนาบัตรประชาชน
 - สำเนาใบโคเวต้าพร้อม Name List
- เอกสารการจ้างฐาน จาก สนง.จัดหางาน
 - สำเนาใบเสร็จค่าธรรมเนียมขอ^{คิ}
อนุญาตทำงานหรือสำเนา^{คิ}

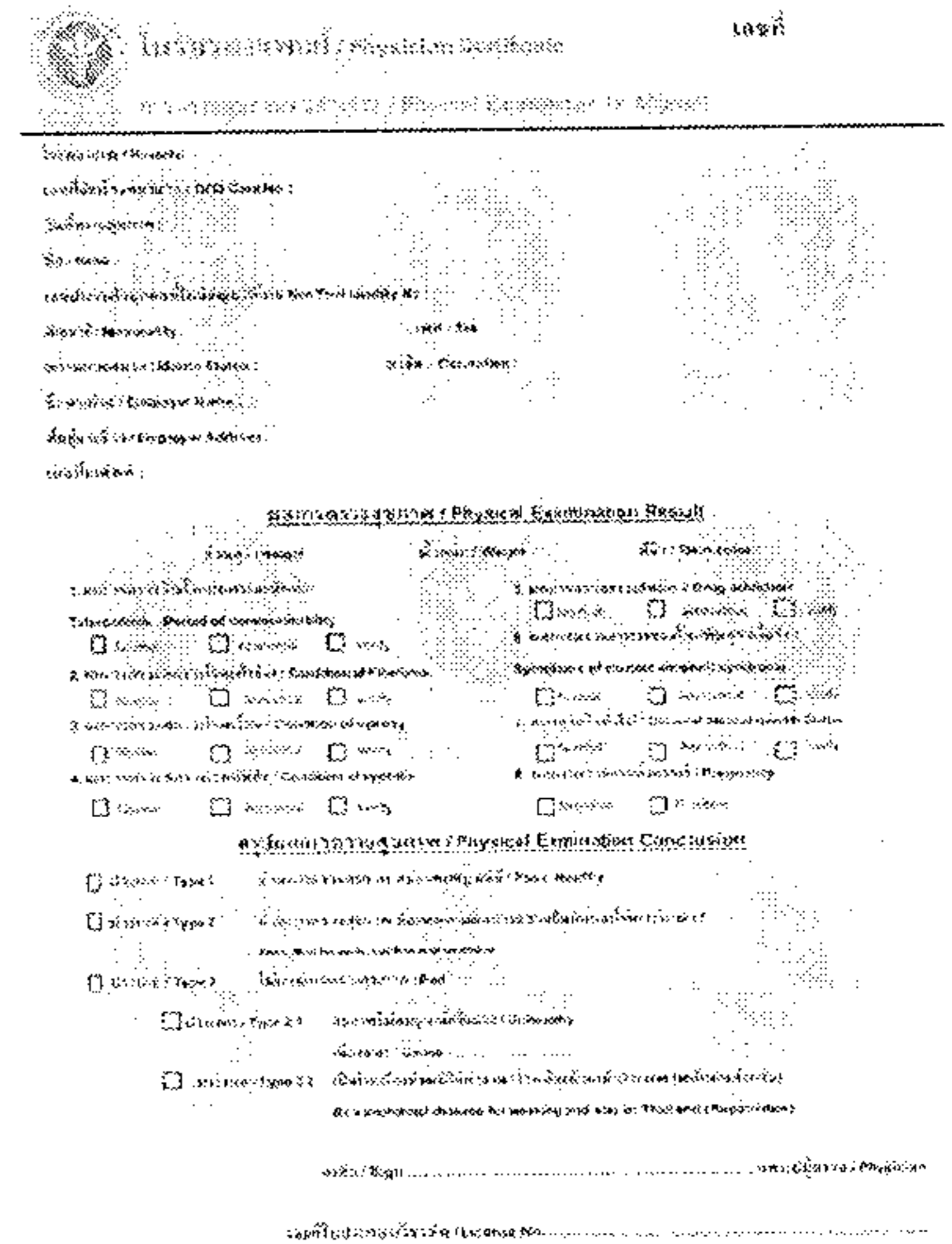
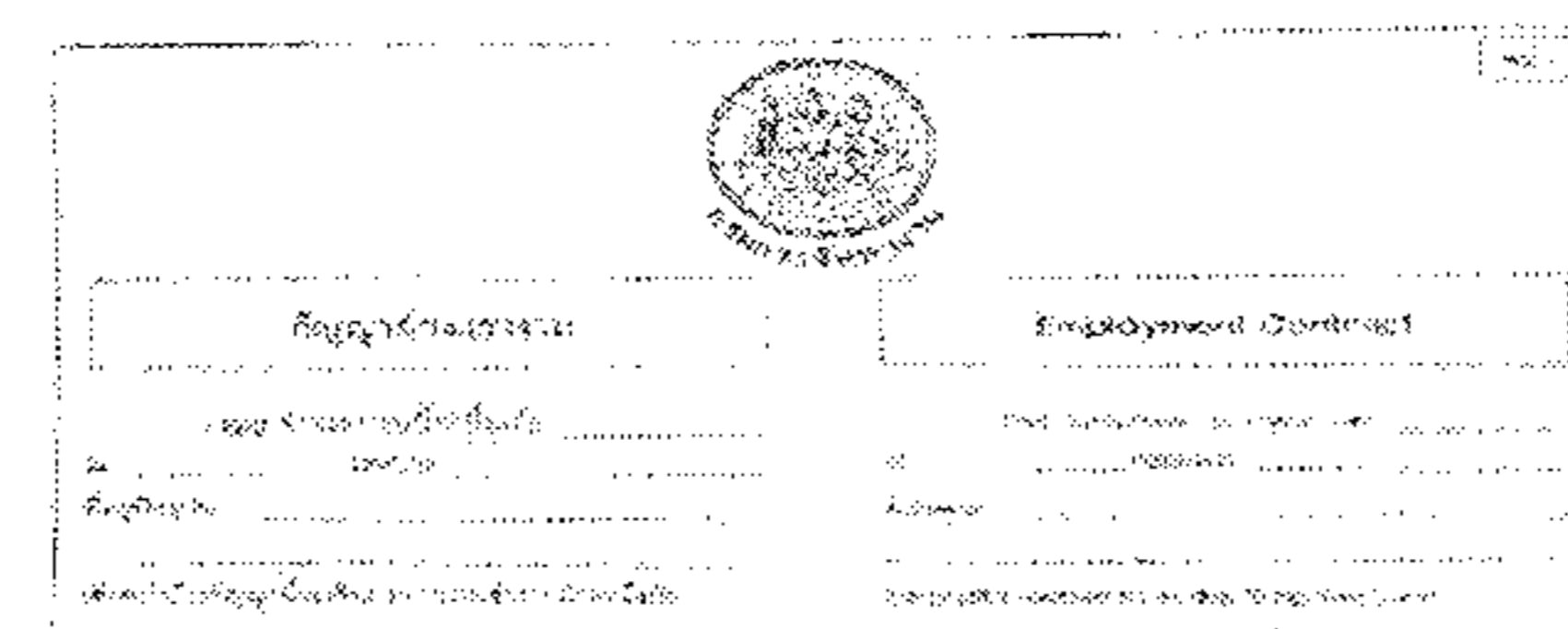

ตารางแสดงจำนวนร้อยละสถานะการดำเนินการ ภาพรวม 2555 - 2557 ณ 27 มิถุนายน 2560

รหัส	หน่วยบริการ	2555		2556		2557		คิดเป็นร้อยละ
		งบตั้งต้น	ยังไม่ดำเนินการ	งบตั้งต้น	ยังไม่ดำเนินการ	งบตั้งต้น	ยังไม่ดำเนินการ	
10681	รพ.สุราษฎร์ธานี	28,644,623.10	0.00	40,741,129.05	0.00	34,054,839.47	0.00	0.00
10742	รพ.เกาะสมุย	10,993,288.66	0.00	8,895,824.45	0.00	7,754,781.18	0.00	0.00
11357	รพ.กาญจนดิษฐ์	7,877,634.59	0.00	7,807,691.23	0.00	13,539,260.78	0.00	0.00
11358	รพ.ดอนสัก	2,772,841.40	0.00	6,776,207.34	0.00	2,323,767.81	0.00	0.00
11359	รพ.เกาะพะงัน	1,601,576.96	0.00	652,964.44	0.00	870,605.26	0.00	0.00
11360	รพ.ไชยา	4,074,826.80	800,000.00	5,476,211.97	0.00	3,325,407.64	0.00	0.00
11361	รพ.ท่าชนะ	2,215,374.80	0.00	2,556,421.60	0.00	3,395,441.14	0.00	0.00
11362	รพ.ศิริรัฐนิคม	3,122,954.77	0.00	2,110,850.20	0.00	2,642,262.22	0.00	0.00
11363	รพ.บ้านตาขุน	1,558,054.56	0.00	2,114,376.43	0.00	1,250,212.68	0.00	0.00
11364	รพ.พนม	3,925,122.01	0.00	3,281,001.32	0.00	2,510,273.91	0.00	0.00
11365	รพ.ท่าฉาง	7,566,743.92	0.00	1,559,359.21	0.00	1,972,670.91	0.00	0.00
11366	รพ.บ้านนาสาร	3,313,786.41	0.00	3,404,172.27	0.00	5,788,344.74	0.00	0.00
11367	รพ.บ้านนาเดิม	5,518,169.06	0.00	1,165,621.99	0.00	1,634,419.28	0.00	0.00
11368	รพ.เคียนซา	2,251,493.74	0.00	7,511,791.30	1,751,200.00	3,338,234.98	23.31	0.00
11369	รพ.พระแสง	4,099,513.56	0.00	3,305,344.00	0.00	4,206,927.36	0.00	0.00
11370	รพ.พุนพิน	4,699,698.36	0.00	3,556,662.39	675,539.67	2,849,503.67	18.99	40.48
11371	รพ.ชัยบุรี	1,204,527.49	0.00	1,388,886.08	0.00	2,062,588.65	0.00	0.00
11459	รพ.รเวียงสระ	3,391,109.41	0.00	7,773,209.60	0.00	15,620,641.07	0.00	0.00
11654	รพ.วิภาวดี	2,987,827.58	0.00	776,893.73	0.00	1,122,232.77	0.00	0.00
14138	รพ.ท่าโรงช้าง	2,135,890.91	0.00	1,935,987.20	0.00	2,910,857.36	0.00	0.00
	รวมทั้งหมด	107,649,349.03	800,000.00	120,247,031.70	2,426,739.67	117,359,211.85	2.02	0.98

* จำนวนภาพลวงของข้อมูลไม่ปรากฏ

(ต่อ) ข้อแตกต่างไม่พบ.

ตารางแสดงจำนวนร้อยละสถานะการภาพรวมปีงบประมาณ 2558 - 2559 ณ 27 มิถุนายน 2560

รหัส	หน่วยบริการ	2558 80%			2558 20%			2559 90%			2559 10%		
		งบตั้งต้น	เงินที่ขังไม่ได้ บันทึกตามแผน	เงินที่ลือจ่าย	งบตั้งต้น	เงินที่ขังไม่ได้ บันทึกตามแผน	เงินที่ลือจ่าย	งบตั้งต้น	เงินที่ขังไม่ได้ บันทึกตามแผน	เงินที่ลือจ่าย	งบตั้งต้น	เงินที่ขังไม่ได้ บันทึกตามแผน	เงินที่ลือจ่าย
10681	รพ.สุราษฎร์ธานี	31,526,527.70	0.00	47,000.00	9,540,000.00	0.00	45,000.00	35,001,491.00	1,491.00	1,491.00	0.00	0.00	
10742	รพ.เกาะสมุย	5,203,145.96	0.00	0.00	0.00	0.00	0.00	5,985,975.90	45,975.90	460,975.90	3,840,000.00	0.00	
11357	รพ.กาญจนาดิษฐ์	6,402,420.25	0.00	242,223.00	2,440,000.00	0.00	180,400.00	7,456,769.11	0.00	682,510.00	0.00	0.00	
11358	รพ.ดอนสัก	2,224,448.94	87,800.00	93,800.00	290,000.00	0.00	40,000.00	2,490,703.15	0.00	10,200.00	0.00	0.00	
11359	รพ.เกาะพะงัน	924,508.64	213,508.64	220,508.64	1,420,000.00	0.00	5,000.00	1,037,567.32	403,853.87	409,567.32	0.00	0.00	
11360	รพ.ไชยา	3,254,666.61	0.00	21,600.00	0.00	0.00	0.00	3,556,737.66	125,866.76	144,066.76	3,210,000.00	0.00	
11361	รพ.ท่าชนะ	3,269,684.29	12,684.29	15,744.29	1,320,000.00	0.00	0.00	3,696,364.74	1,696,364.74	1,696,364.74	0.00	0.00	
11362	รพ.ศรีรัตนนิคม	2,664,820.51	16,220.51	16,220.51	2,000,000.00	0.00	0.00	3,076,168.49	0.00	355,341.00	0.00	0.00	
11363	รพ.บ้านตาขุน	1,272,559.24	0.00	36,549.24	0.00	0.00	0.00	1,405,078.16	1,405,078.16	1,405,078.16	0.00	0.00	
11364	รพ.พนม	2,492,969.88	0.00	90,040.00	0.00	0.00	0.00	2,768,740.12	0.00	49,500.12	0.00	0.00	
11365	รพ.ท่าฉาง	1,923,191.46	1,068.46	42,268.46	0.00	0.00	0.00	2,192,645.85	9,000.00	72,000.00	0.00	0.00	
11366	รพ.บ้านนาสาร	4,641,371.94	0.00	26,149.22	0.00	0.00	0.00	5,070,526.43	0.00	19,918.40	0.00	0.00	
11367	รพ.บ้านนาเดิม	1,593,303.66	0.00	0.00	0.00	0.00	0.00	1,756,261.06	0.00	0.00	0.00	0.00	
11368	รพ.เคียนซา	3,350,607.27	0.00	5,414.00	550,000.00	0.00	1,500.00	3,720,577.82	0.00	0.00	0.00	0.00	
11369	รพ.พระแสง	4,194,071.48	80,000.90	465,365.90	2,000,000.00	0.00	10,000.00	4,726,858.52	0.00	761,178.52	0.00	0.00	
11370	รพ.พุนพิน	2,760,890.50	0.00	527,569.57	0.00	0.00	0.00	3,074,503.37	348,000.00	586,580.00	0.00	0.00	
11371	รพ.ชัยบุรี	1,853,100.26	0.00	198,580.06	550,000.00	0.00	0.00	2,069,768.34	0.00	0.00	0.00	0.00	
11459	รพ.รเวียงสระ	4,097,398.78	0.00	477,871.78	0.00	0.00	0.00	4,777,169.46	0.00	68,489.46	1,299,892.16	0.00	
11654	รพ.วิภาวดี	1,101,214.50	0.00	0.00	1,420,000.00	0.00	30,000.00	1,184,850.78	0.00	430,350.78	0.00	0.00	
14138	รพ.ท่าโรงช้าง	2,756,685.26	0.00	87,078.89	0.00	0.00	0.00	2,870,272.04	30,772.04	246,172.04	2,530,000.00	0.00	
	รวมทั้งหมด	87,507,587.13	411,282.80	2,613,983.56	21,530,000.00	0.00	311,900.00	97,919,029.32	4,066,402.47	7,399,784.20	10,879,892.16	0.00	
												112,512.16	

(๖) สรุปรายงาน

ผลการดำเนินงานตามคำรับรองการปฏิบัติราชการ ปี 2560 กระทรวงสาธารณสุข (PA)

๕๓

ผลงาน	ร้อยละ	เป้าหมาย	ผลงาน			ผลการดำเนินงาน
			เป้าหมาย	ผลงาน	ร้อยละ	
1	ร้อยละของเด็กอายุ 0-5 ปี มีพัฒนาการสมวัย	ร้อยละ 80	14368	12987	90.39	√
2	ร้อยละของเด็กอายุ 0-5 ปี สูงดีสมส่วนและส่วนสูงเฉลี่ยที่อายุ 5 ปี	ร้อยละ 51	74792	36361	48.62	×
3	อัตราการคลอดมีชีพในหญิงอายุ 15-19 ปี	≤ 42 ต่อประชากรหญิงอายุ 15-19 ปี 1,000 คน	35310	545	15.44	√
4	ร้อยละของตำบลที่มีระบบการส่งเสริมสุขภาพดูแลผู้สูงอายุระยะยาว (Long Term Care) ในชุมชนผ่านเกณฑ์	ร้อยละ 50	36	23	63.89	√
5	ร้อยละของตำบลในการคัดกรองโรคพยาธิใบไม้ตับ (โครงการพระราชดำริ)	ร้อยละ 80	จังหวัดสุราษฎร์ธานีไม่อยู่ในพื้นที่เป้าหมาย			
6	อัตราความสำเร็จการรักษาผู้ป่วยวัณโรครายใหม่และกลับเป็นซ้ำ	ร้อยละ 85	263	234	88.97	√
7	อัตราการเสียชีวิตจากการบาดเจ็บทางถนน	≤ 18 ต่อประชากรแสนคน	1047875	107	10.21	√
8	หรือเบาหวานรายใหม่ลดลง (เป้าหมายของจังหวัดสุราษฎร์ธานี) จำนวนผู้ป่วย HT รายใหม่ต้องไม่เกิน 3,744 คน	1.ลดจำนวนผู้ป่วยโรคความดันโลหิตสูงรายใหม่ ร้อยละ 2.5 ต่อปี	ไม่เกิน 3,744 คน	6,072 คน	เพิ่มขึ้น	×
		2.ลดจำนวนผู้ป่วยโรคเบาหวานราย	ไม่เกิน 2,321 คน	2,342 คน	เพิ่มขึ้น	×

ผลงาน	ร้อยละ	เป้าหมาย ๕๘	ผลงาน			ผลการ ดำเนินงาน
			เป้าหมาย	ผลงาน	ร้อยละ	
	จำนวนผู้ป่วยDMรายใหม่ต้องไม่เกิน 2,321 คน	ใหม่ ร้อยละ 5 ต่อปี				
9	ร้อยละของผลิตภัณฑ์อาหารสดและ อาหารแปรรูปมีความปลอดภัย	ร้อยละ 80	959	921	96.03	√
10	ร้อยละของผลิตภัณฑ์สุขภาพที่ได้รับ การตรวจสอบได้มาตรฐานตามเกณฑ์ ที่กำหนด	ร้อยละ 95	27	21	77.77	×
11	ร้อยละของผู้ป่วยยาเสพติดที่หยุดเสพ ต่อเนื่อง 3 เดือน หลังจำหน่ายจาก การบำบัดรักษา (3 month remission rate)	ร้อยละ 92	154	144	93.51	√
12	ร้อยละของโรงพยาบาลที่พัฒนาอนามัย สิ่งแวดล้อมได้ตามเกณฑ์ GREEN&CLEAN Hospital	ร้อยละ 75 ผ่าน เกณฑ์ ระดับพื้นฐาน	23	19	82.61	√
13	ร้อยละของคลินิกหมอครอบครัวที่เปิด ดำเนินการในพื้นที่ (Primary Care Cluster)	ร้อยละ 90	7	7	100	√
14	อัตราการตายของผู้ป่วยโรคหลอดเลือดสมอง	≤ ร้อยละ 7	664	49	7.38	√

ผลงาน	ร้อยละ	เป้าหมาย ๕๕	ผลงาน			ผลการ ดำเนินงาน
			เป้าหมาย	ผลงาน	ร้อยละ	
15	อัตราการตายจากโรคหลอดเลือดหัวใจ	≤ 28 ต่อ ประชากรแสน คน	1,047,875	95	9.06	√
16	ร้อยละผู้ป่วยมะเร็ง 5 อันดับแรกได้รับการ รักษาภายในระยะเวลาที่กำหนด	ร้อยละ 80	NA	NA	NA	×
17	อัตราการตายจากโรคมะเร็งตับ	≤ 23.5 ต่อ ประชากรแสน คน	248	32	3.03	√
18	อัตราการขาดชีวิตสำเร็จ	≤ 6.3 ต่อ ประชากรแสน คน	1,047,875	1	0.1	√
19	ร้อยละของผู้ป่วย CKD ที่มีอัตราการ ลดลงของeGFR<4 ml/min/1.73m ² /yr	≥ ร้อยละ 65	11,720	8,960	76.45	√
20	ร้อยละของผู้ป่วยเบาหวาน ความดัน โลหิตสูงที่ขึ้นทะเบียนได้รับการประเมิน โอกาสเสี่ยงต่อโรคหัวใจและหลอดเลือด (CVD Risk)	≥ ร้อยละ 80	40,383	23,992	59.41	×
21	ร้อยละของโรงพยาบาลที่ใช้ยาอย่าง สมเหตุผล	โรงพยาบาล RDU ชั้นที่ 1 ไม่น้อยกว่า ร้อยละ 80 ของ โรงพยาบาล ทั้งหมด	20	5	25	×
22	ร้อยละของโรงพยาบาล F2 ขึ้นไป ที่มี ระบบ ECS คุณภาพ	ร้อยละ 60	19	15	78.95	√

ผลงาน	ร้อยละ	เป้าหมาย ๖๐	ผลงาน			ผลการ ดำเนินงาน
			เป้าหมาย	ผลงาน	ร้อยละ	
23	ร้อยละของโรงพยาบาลสังกัดกระทรวงสาธารณสุขมีคุณภาพมาตรฐานผ่านการรับรอง HA ชั้น 3	-ร้อยละ100(รพ.ศ.รพท.รพ.สังกัดกรมการแพทย์ กรมสุขภาพจิต ->ร้อยละ80 ของรพช.)	2	2	100	√
24	ร้อยละของ รพ.สต. ในแต่ละอำเภอที่ผ่านเกณฑ์ระดับการพัฒนาคุณภาพ					
25	ร้อยละของหน่วยงานที่มีการนำดัชนีความสุขของคนทำงาน (Happy Work Life Index) และ Core Value "MOPH" ไปใช้	ร้อยละ 50	อยู่ระหว่างดำเนินการ			
26	ร้อยละของหน่วยงานในสังกัดกระทรวงสาธารณสุขผ่านเกณฑ์การประเมิน ITA	ร้อยละ 85	อยู่ระหว่างดำเนินการ			
27	ร้อยละของจังหวัดและหน่วยบริการที่ผ่านเกณฑ์คุณภาพข้อมูล	สาเหตุการเสียชีวิตไม่ทราบสาเหตุ ไม่เกินร้อยละ25	อยู่ระหว่างดำเนินการ			
28	ร้อยละของหน่วยบริการที่ประสบภาวะวิกฤติทางการเงิน	≤ ร้อยละ 8	20	0	0	√
29	ร้อยละผลงานวิจัย/R2R ด้านสุขภาพที่ให้หน่วยงานต่างนำไปใช้ประโยชน์	ร้อยละ 20	อยู่ระหว่างดำเนินการ			
30	ร้อยละของกฎหมายที่ควรปรับปรุงได้รับการแก้ไข และบังคับใช้	ร้อยละ 90	อยู่ระหว่างดำเนินการ			

ข้อมูล : ณ วันที่ 31 พฤษภาคม 2560

ตัวชี้วัด จำนวน 30 ตัวชี้วัด (จังหวัดสุราษฎร์ธานี ไม่อยู่ในพื้นที่เป้าหมาย ๑ ตัวชี้วัด)

อยู่ระหว่างดำเนินการ จำนวน 6 ตัวชี้วัด คิดเป็นร้อยละ 20.69

ผ่านเกณฑ์16 ตัวชี้วัด คิดเป็นร้อยละ55.17 ไม่ผ่านเกณฑ์7 ตัวชี้วัด คิดเป็นร้อยละ24.14

รายงานร้อยละของหญิงมีครรภ์ที่ได้รับการฝากครรภ์ครั้งแรกก่อน ๑๒ สัปดาห์ ที่ให้บริการโดยโรงพยาบาล จำแนกตาม รพ.แม่ข่าย

ปีงบประมาณ 2560 ภายในวันที่ 1 ต.ค. 2559 ถึง 30 มิ.ย. 2560

ประชากรช่วงอายุระหว่าง 0 ถึง 150 ปี

ทุกรพ.แม่ข่าย จังหวัด สุราษฎร์ธานี

รหัส	รพ.แม่ข่าย	หน่วย	ฝากครรภ์ ครั้งแรก ทั้งหมด	คนในเครือข่าย (CUP)		คนนอกเครือข่าย (CUP)		รวมก่อน ๑๒ สัปดาห์	
				ก่อน ๑๒ สัปดาห์	หลัง ๑๒ สัปดาห์	ก่อน ๑๒ สัปดาห์	หลัง ๑๒ สัปดาห์	จำนวน	ร้อยละ
10681	โรงพยาบาลสุราษฎร์ธานี	คน	2,080.00	343.00	560.00	148.00	77.00	491.00	23.61
10742	โรงพยาบาลเกาะสมุย	คน	1,464.00	272.00	445.00	27.00	28.00	299.00	20.42
11357	โรงพยาบาลกาญจนดิษฐ์	คน	1,432.00	271.00	127.00	50.00	106.00	321.00	22.42
11358	โรงพยาบาลคอนสัก	คน	438.00	117.00	55.00	44.00	57.00	161.00	36.76
11359	โรงพยาบาลเกาะพะงัน	คน	208.00	100.00	34.00	11.00	13.00	111.00	53.37
11360	โรงพยาบาลไชยา	คน	570.00	130.00	57.00	32.00	48.00	162.00	28.42
11361	โรงพยาบาลท่าชนะ	คน	650.00	146.00	58.00	40.00	56.00	186.00	28.62
11362	โรงพยาบาลคีรีรัฐนิคม	คน	552.00	105.00	55.00	44.00	56.00	149.00	26.99
11363	โรงพยาบาลบ้านตาขุน	คน	228.00	67.00	28.00	12.00	20.00	79.00	34.65
11364	โรงพยาบาลพนม	คน	498.00	178.00	50.00	35.00	43.00	213.00	42.77
11365	โรงพยาบาลท่าฉาง	คน	448.00	76.00	35.00	33.00	40.00	109.00	24.33
11366	โรงพยาบาลบ้านนาสาร	คน	834.00	257.00	106.00	32.00	71.00	289.00	34.65
11367	โรงพยาบาลบ้านนาเดิม	คน	316.00	78.00	11.00	16.00	10.00	94.00	29.75
11368	โรงพยาบาลเคียนซา	คน	682.00	203.00	21.00	37.00	60.00	240.00	35.19
11369	โรงพยาบาลพระแสง	คน	942.00	299.00	84.00	40.00	83.00	339.00	35.99

รายงานร้อยละของหญิงมีครรภ์ที่ได้รับการฝากครรภ์ครั้งแรกก่อน ๑๒ สัปดาห์ ที่ให้บริการโดยโรงพยาบาล จำแนกตาม รพ.แม่ข่าย

ปีงบประมาณ 2560 ภายในวันที่ 1 ตค. 2559 ถึง 30 มิย. 2560

ประชากรช่วงอายุระหว่าง 0 ถึง 150 ปี

ทุกรพ.แม่ข่าย จังหวัด สุราษฎร์ธานี

รหัส	รพ.แม่ข่าย	หน่วย	ฝากครรภ์ ครั้งแรก	คนในเครือข่าย (CUP)		คนนอกเครือข่าย (CUP)		รวมก่อน ๑๒ สัปดาห์	
				ก่อน ๑๒ สัปดาห์	หลัง ๑๒ สัปดาห์	ก่อน ๑๒ สัปดาห์	หลัง ๑๒ สัปดาห์	จำนวน	ร้อยละ
11370	โรงพยาบาลพุนพิน	คน	572.00	102.00	56.00	26.00	75.00	128.00	22.38
11371	โรงพยาบาลชัยบุรี	คน	418.00	119.00	27.00	14.00	17.00	133.00	31.82
11459	โรงพยาบาลสมเด็จพระยุพราชเวียงสระ	คน	828.00	171.00	76.00	27.00	49.00	198.00	23.91
11654	โรงพยาบาลวิภาวดี	คน	226.00	56.00	22.00	12.00	26.00	68.00	30.09
14138	โรงพยาบาลท่าโรงช้าง	คน	546.00	81.00	61.00	41.00	77.00	122.00	22.34
	รวม	คน	13,932.00	3,171.00	1,968.00	721.00	1,012.00	3,892.00	27.94

ข้อมูล ณ วันที่ 27 มิถุนายน 2560

Print Date 27 June 2017

การคัดกรองพัฒนาการเด็ก 9,18,30,42 เดือน

ปีงบประมาณ 2560 ที่คัดกรองพัฒนาการระหว่างเดือน 1 ตุลาคม 2559 - 30 มิถุนายน 2560

ทุกรพ.แม่ข่าย จังหวัดสุราษฎร์ธานี

ลำดับ	รหัส	โรงพยาบาลแม่ข่าย	เป้าหมาย (1)	คัดกรอง (2)	ร้อยละ คัดกรอง	สมวัย (2.1)	สงสัย ล่าช้า (2.2)	ร้อยละ สงสัย ล่าช้า	ส่งต่อ (2.3)	สงสัยล่าช้าต้องได้รับการส่งเสริม/กระตุ้นภายใน 1 เดือน						รอการติดตาม/ ติดตามไม่ได้ (4)	รวม สมวัย	ร้อยละ สมวัย		
										ติดตาม ได้ (3)	สมวัย (3.1)	ไม่สมวัยหลังได้รับการส่งเสริม/กระตุ้น								
												รวม (3.2)	1B202 (3.2.1)	1B212 (3.2.2)	1B222 (3.2.3)				1B232 (3.2.4)	1B242 (3.2.5)
1	10681	โรงพยาบาลสุราษฎร์ธานี	3,102.00	2,004.00	64.60	1,538.00	462.00	23.05	4.00	264.00	262.00	2.00	0.00	0.00	1.00	1.00	0.00	200.00	1,800.00	89.82
2	10742	โรงพยาบาลเกาะสมุย	1,502.00	736.00	49.00	709.00	27.00	3.67	0.00	12.00	12.00	0.00	0.00	0.00	0.00	0.00	0.00	15.00	721.00	97.96
3	11357	โรงพยาบาลกาญจนดิษฐ์	3,022.00	2,542.00	84.12	1,901.00	638.00	25.10	3.00	489.00	484.00	5.00	0.00	1.00	1.00	2.00	1.00	154.00	2,385.00	93.82
4	11358	โรงพยาบาลคอนสัก	1,143.00	841.00	73.58	550.00	282.00	33.53	9.00	191.00	178.00	13.00	2.00	4.00	3.00	3.00	1.00	104.00	728.00	86.56
5	11359	โรงพยาบาลเกาะพะงัน	420.00	268.00	63.81	245.00	23.00	8.58	0.00	8.00	8.00	0.00	0.00	0.00	0.00	0.00	0.00	15.00	253.00	94.40
6	11360	โรงพยาบาลไชยา	1,478.00	1,029.00	69.62	966.00	61.00	5.93	2.00	20.00	20.00	0.00	0.00	0.00	0.00	0.00	0.00	41.00	986.00	95.82
7	11361	โรงพยาบาลท่าชนะ	1,461.00	987.00	67.56	691.00	294.00	29.79	2.00	104.00	104.00	0.00	0.00	0.00	0.00	0.00	0.00	190.00	795.00	80.55
8	11362	โรงพยาบาลคีรีรัฐนิคม	1,203.00	812.00	67.50	798.00	14.00	1.72	0.00	7.00	7.00	0.00	0.00	0.00	0.00	0.00	0.00	7.00	805.00	99.14
9	11363	โรงพยาบาลบ้านตาขุน	470.00	332.00	70.64	309.00	22.00	6.63	1.00	8.00	8.00	0.00	0.00	0.00	0.00	0.00	0.00	14.00	317.00	95.48
10	11364	โรงพยาบาลพนม	1,205.00	877.00	72.78	778.00	99.00	11.29	0.00	31.00	31.00	0.00	0.00	0.00	0.00	0.00	0.00	68.00	809.00	92.25
11	11365	โรงพยาบาลท่าฉาง	1,093.00	749.00	68.53	555.00	193.00	25.77	1.00	119.00	114.00	5.00	0.00	2.00	1.00	1.00	1.00	79.00	669.00	89.32
12	11366	โรงพยาบาลบ้านนาสาร	1,884.00	1,298.00	68.90	1,082.00	211.00	16.26	5.00	142.00	125.00	17.00	4.00	5.00	5.00	1.00	2.00	86.00	1,207.00	92.99
13	11367	โรงพยาบาลบ้านนาเดิม	577.00	410.00	71.06	320.00	90.00	21.95	0.00	63.00	63.00	0.00	0.00	0.00	0.00	0.00	0.00	27.00	383.00	93.41
14	11368	โรงพยาบาลเคียนซา	1,736.00	1,167.00	67.22	959.00	202.00	17.31	6.00	95.00	91.00	4.00	0.00	0.00	3.00	1.00	0.00	111.00	1,050.00	89.97
15	11369	โรงพยาบาลพระแสง	2,320.00	1,282.00	55.26	1,183.00	99.00	7.72	0.00	40.00	40.00	0.00	0.00	0.00	0.00	0.00	0.00	59.00	1,223.00	95.40
16	11370	โรงพยาบาลพุนพิน	1,284.00	784.00	61.06	541.00	242.00	30.87	1.00	154.00	154.00	0.00	0.00	0.00	0.00	0.00	0.00	88.00	695.00	88.65

๒๕

การคัดกรองพัฒนาการเด็ก 9,18,30,42 เดือน

ปีงบประมาณ 2560 ที่คัดกรองพัฒนาการระหว่างเดือน 1 ตุลาคม 2559 - 30 มิถุนายน 2560

ทุกโรงพยาบาล จังหวัดสุราษฎร์ธานี

ลำดับ	รหัส	โรงพยาบาลแม่ข่าย	เป้าหมาย (1)	คัดกรอง (2)	ร้อยละ คัดกรอง	สมวัย (2.1)	สงสัย ต่ำซ้ำ (2.2)	ร้อยละ สงสัย ต่ำซ้ำ	ส่งต่อ (2.3)	สงสัยต่ำซ้ำต้องได้รับการส่งเสริม/กระตุ้นภายใน 1 เดือน							รอการติดตาม/ ติดตามไม่ได้ (4)	รวม สมวัย	ร้อยละ สมวัย	
										ติดตาม ได้ (3)	สมวัย (3.1)	ไม่สมวัยหลังได้รับการส่งเสริม/กระตุ้น								
												รวม (3.2)	1B202 (3.2.1)	1B212 (3.2.2)	1B222 (3.2.3)	1B232 (3.2.4)				1B242 (3.2.5)
17	11371	โรงพยาบาลชัยบุรี	1,031.00	676.00	65.57	396.00	79.00	11.69	1.00	49.00	41.00	8.00	3.00	2.00	1.00	1.00	1.00	38.00	637.00	94.25
18	11459	โรงพยาบาลสมเด็จพระยุพราชเวียง	1,935.00	1,224.00	63.26	1,162.00	61.00	4.98	1.00	36.00	33.00	3.00	0.00	1.00	1.00	1.00	0.00	28.00	1,195.00	97.63
19	11654	โรงพยาบาลวิภาวดี	514.00	369.00	71.79	346.00	21.00	5.69	2.00	3.00	1.00	2.00	1.00	0.00	1.00	0.00	0.00	20.00	347.00	94.04
20	14138	โรงพยาบาลท่าโรงช้าง	1,370.00	862.00	62.92	728.00	130.00	15.08	4.00	104.00	103.00	1.00	0.00	0.00	1.00	0.00	0.00	27.00	831.00	96.40
21	14862	โรงพยาบาลกองบิน7	10.00	0.00	0.00	0.00	0.00	0.00	0.00	0.00	0.00	0.00	0.00	0.00	0.00	0.00	0.00	0.00	0.00	0.00
22	14901	โรงพยาบาลค่ายวิภาวดีรังสิต	135.00	6.00	4.44	5.00	1.00	16.67	0.00	0.00	0.00	0.00	0.00	0.00	0.00	0.00	0.00	1.00	5.00	83.33
รวม			28,895.00	19,255.00	66.64	15,962.00	3,251.00	16.88	42.00	1,939.00	1,879.00	60.00	10.00	15.00	18.00	11.00	6.00	1,372.00	17,841.00	92.66

ข้อมูล ณ วันที่ 27 มิถุนายน 2560